新申報

NEW SHUN PAO

中華民國九年三月二日 夏歷庚申正月十二日星期二
一千一百六十七號
今日四張 每份大洋二分四厘
電話總務部五十號 編輯營業兩部五一號
館設上海望平街一五八九號

定報價目 三月二元四角 六月四元八角 全年九元六角 日本同 歐美倍 報費先惠 郵票九五

廣告刊例 頭等二行起碼 一天每行一元 二天起每行七角 一等 後幅三行起碼 一天每行四角 二天起每行三角 短行五十字起碼 第一天每字五厘 第二天起每字四厘 方寸二方寸起碼 第一天每方寸三角 第二天起每方寸二角五分

本報星期六增刊暫時延期通告

本報星期六增刊原定夏歷正月初九日發行第一號惟本館現方裝設新機拆卸舊機而報紙銷數既多印恐有不及不得已暫時延期至三月六日(夏歷正月十六日)一准發行與其草率竣事毋寧審慎求工區區苦衷想爲閱報諸君所見諒也特此通告維希 公鑒 新申報館謹啟

本報增刊徵求外稿潤例

本報自夏歷正月起逢星期六編印增刊兩大張內分智識科學文藝技術四界海內賢達如有鴻文巨製不論撰譯極願紹介於一般之社會不吝珠玉酌奉報酬

撰稿潤例 一等六元 二等四元 三等兩元
譯稿潤例 一等五元 二等三元 三等一元

新申報館謹啟

本館徵求各種影片啟事

本報編印增刊重在交換智識引起讀者興味如歷史人物古蹟風景社會寫眞等各項影片每期必插印數種惟同人囿於一隅海內同志藏有此項影片而願惠寄本館者當精鑄銅版分期刊布并酌奉報酬以表歡迎 新申報館銅版部謹啟

本館附設照相製版部啟事

本館附設照相鋅版部自開辦以來力求改良所製銅版鋅版工美價廉早爲賜顧諸君所稱許茲值夏曆歲首各界應用銅版鋅版者必極繁多本館爲優待起見特添聘技師加工趕製雕刻精美絕無草率之弊約期取件決不有誤至價格則務求克己以廣招徠此啟

遺失提單聲明

今遺失海寰輪船由溫州運來厚扑五件計三百五十五斤提單一紙已向招商局聲明遺失無論中外人拾得一概作廢特此聲明 張益生記

蘇路股款清算處廣告

第十三期股款迭經委託代表進京交涉交通部仍以庫帑奇絀撥給北京鈔票即日照發 812

翡翠紅藍寶石洋鑲眞金戒

每只七元 一本號向售鑽石珠寶金銀首飾克羅克托力克金銀夾金鋼鉄眼鏡價值從廉劃一不二如蒙惠顧請臨上海跑馬廳新世界南首安康里口分號蘇州閶門馬路全昌號啟 69

廣告

啟者本藥房開設於此已歷數十年在上海南京路東首十六號大洋房所有發售各種藥品化裝品照相品及洋烟洋酒等類皆選擇最精美最珍貴者內地各埠久已暢銷深蒙各界人士咸樂購用早已好聲載道有口皆碑毋待贅述也茲者爲謀推廣利便起見特由英國聘到化學專家一名在本藥房二層樓上設立化驗所名曰華中施化驗所專事化驗各種物品及微菌例如蛋質油質脂肪食品藥料以及五金坭土水門汀雜金等均可分析化驗且具備各種新式化學器械如有欲化驗如上列各種物品者隨時請到無任歡迎並面議各價務必克己或通函商酌其函件用中文英文均可收到後隨即答覆決無延誤此佈 上海南京路屈臣氏啟

少年宣講團募建團所及通俗演講場經費銀五萬元募捐期三月一日至六月底止 上海嵩山路少年宣講團總部謹佈 720

諸君要守庚申麼

道家有守庚申一法逢到庚申的日子戒酒除葷不眠不步息心靜坐伏氣煉神一概屏除說照此修養可以使身體康強精魂堅固七情六慾古今來度入眞仙若還些話相傳已久何以知守得到成仙的人會有幾個說眞有仙人何以世人俱沒有嘗面見過想來這樣法子不過是道教哄人罷了況且逢到庚申日要守了庚申不必說見守呢今歲是庚申年道教中徒有名的守庚申這個庚申年且說一個新發明的守庚申法見諸位男女同胞恰巧遇到研究六十甲子中只有一年是庚申我們今歲是庚申日究何妨把花甲子年庚申年通一下道家守的是庚申仙到我們的守的道理守家的法是伏氣煉神眞仙我們守是却病延年大家做個健漢道家做眞仙萬做不到我們健漢却共做得來因爲道家的伏氣煉神沒有實實工夫我們的却病延年却有眞實藥餌諸君想人身四肢百骸都是血液養的若要無病養血第一若要延年補血第一諸君既要養血補血敢說須服有益無損的九造眞正血第一庚申年求財可以生財求子可以生子財有子有而且筋骨又

日日人人果能守定主義日日服九造眞正血人人却病延年豈非人人可做健漢並且身體一健壽算又長那眞是世界上的活神仙了比了道家的守庚申神仙是句虛話豈不天差地遠諸位想是不是呢好

●九造眞正血 小瓶洋八角每打八元 大瓶一元五角每打十五元

●總發行所 上海三馬路 中法大藥房 外埠各大藥房皆有分售

教育部審定 [illegible] 特別廉價發售

本書自八年五月出版以來極蒙各地學界許爲適用紛紛採購江西小學教育研究會曾羅列優點三端一曰利於教授二曰便於自動三曰切於實用特別提倡一致採用則是書之價值可無待煩言茲因春季開學在即特行廣爲發售仍照前例廉價發售以九年六月底爲止用副各校歡迎之盛意

國民學校 複式學級 修身國文教科教授書

▲修身教科書 二冊每冊定價六分 特價各三分

▲修身教授書 二冊定價各一角六 特價各八分

▲國文教科書 十二冊每冊定價八分 特價各四分

▲國文教授案 一二合冊三四合冊定價各四角 特價各二角 第五六七八冊定價各三角 特價各一角半

商務印書館發行 818

華光圖畫函授部招生

本校以傳播藝術普及實用畫之專門學識爲宗旨其教授方法概取簡明切要能使學者依所授方法運用即可隨地取材造成完全應用圖畫函索詳章附郵三分 地址上海西門路青年會學校 圖畫主任張聿光啓 814

養性女學第十七屆招生

初等高等中學各科均有餘額有志者可至上海英界派克路本校報名取閱章程膳宿均備 校董 周金箴 陳式之 陳霆忠 杜子揮 謝强公 應子文 李浩泉 成靜庵 王祺 校長 周袁學孟同啓 818

上海坤範女子中學招生

本校招考中學一年級及高小科新生國民科兼收男生即日起隨到隨考詳章函索即寄 附告上海週刊三月七日出版 校址新閘梅白格路順康里一弄 校長俞文耀啓 745

上海專科師範學校添招女生通告

本校本擬於今歲暑假添設女子部現因屢接外界來函要求男女同學特開職員會決議於本學期起兼招女生并於學校附近另闢女生宿舍(走讀者聽)另聘女舍監特定名額如下(一)高等師範科十名(二)普通師範科十名有志向學者望速來校報名應試詳章函索即寄 上海尚文門外黃家闕路本校白

西南第一中學校招生

本校應時勢之需要以最切用之學術爲國家養成活潑之新青年教授注重方法不尚形式管理不取拘束務適天性所聘教職員皆中外知名學識明通之士即請王鈍根君爲校長陳定謨君(美國芝加哥大學社會學碩士)爲教務長美國羅浮女士楊玉溦女士(青島德文學校畢業)陳定評君(芝加哥大學經濟學學士)胡永聲君(北京大學文學學士)戴恩錫君(東吳大學格致學士)等爲教員胡伯承君爲事務長馮世勳君爲會計主任餘名不及備載定於陽曆三月十日即陰曆正月廿日在上海南市外關橋萬聚碼頭本校開始招考新生三月十五開學應考者須先報名(自登報日起至三月九日日止)隨繳證金五元入學時在學費內扣算不取者發還函索章程即照寄本校創辦人啓

南洋女子師範學校招生

文學部插班生本科一年級新生陽曆三月初八日開學三月初五日以後每日上午隨到隨考校址仍在上海美租界文極司脫路北長康里 校長凌銘之啓 727

湖州旅滬公學男女兩校招插班生

本屆第二十七學期兩校高初等各級均可插班陽曆三月初八日(即正月十八日)開學三月初五日起每日上午考驗新生額滿即止校址仍在北浙江路信昌里 校長凌銘之啓

上海萃英學校第十七屆招生暨收義務女生

本校續招男女高小及國民部插班生學膳宿各費另刊詳章義務女生額定念名備免學費(開學)陽曆二月廿九號(地址)上海北浙江路華安坊協字六十八號 高有耀啓

承天英華學校招生

本校日授英文五時中文二時各級俱有美教員現招高等專科一級中學各級及初學新生有志向學者繳證金五元即可留額(開學)陰歷正月十八日(詳章)函索或面取(校址)上海沈家灣湯恩路 校長周志禹啓 090

南洋醫學專門學校招考插班

正科一二年級尚有餘額有志插班者從速報名隨到隨考詳章函索即寄附寄郵票三分 開學期陰曆正月廿日 校址卡德路山海關路口 722

上海惠中中學招生

學級 中學 高小 ●考期 陽曆三月七日 陰曆正月十七日 ●報名 存洋一元 ●詳章 函索 ●開學 校址西門斜橋 校長克羅福啟 738

神州醫藥專門學校招預科插班生

●程度 中學畢業或有相當之程度者 ●試驗 國文隨到隨考 ●納費 學費半年二十元 膳宿費二十八元 ●校址 上海南市小東門南中華路 ●開學 陽歷三月十號陰歷正月二十 詳章函索即寄如需成績附郵一角 校長余伯陶白 701

中西女塾廣告

本校正預各級新生准於陽歷二月二十八日及三月一日考試於三月二日開課 附屬小學特別班及幼稚園於陽歷三月四號開課 校址 預科小學等處定盤路一號 正科漢口路廿一號 673

上海體育專門學校招生

●宗旨 灌輸東西洋體育學識養成各等學校專科教員 ●學額 四十名 ●報名手續 報名時須繳證金五元不取退還 ●考期 隨到隨考 ●校址 靜安寺路張家花園 校長唐幾陶啟 677

閘北廣智商業學校招生

本校開辦至今已屆六年成效早著刻第十四學期招考新生商業科國民科均有餘額凡有志來學者從速報名隨到隨考一切手續詳校章函索附郵定於正月十二日開學 校址寶山路義品里三弄 校長陳禹疇啟 658

勤業女子師範學校招生

本校成立九年前經省議會認爲辦理完善議決改作省立在案師範生畢業均已服務各地女校今更推廣添聘教職員師範本預科藝術文學兩專修科高小國民各科各級皆添招插班及新生

考期 正月十二日(三月二日)起連試三日每日上午九時起下午四時止

報名處 法界敏體尼蔭路一四百十五號本校內及老靶子路一百三十三號

程度 師範本預科中學一二年級高小畢業證書或同等學力者國民科兼收男生

開學 正月十八日(三月八日) 義務生章程及本校詳章函索即寄

上海麵粉交易所股東公鑒

敬啟者案查本所股本每股僅收二分之一之半數現因開幕在即按照章程第八條所載亟應收足二分之一以符定章爰定自登報日起至夏歷庚申正月終爲限務請各股東在此限期內將尚有第一期未繳股銀二分之一之半數如數繳下倘逾限不繳即認爲自願放棄權利當就已繳之股銀合成股數(如認一百股已繳二分之一之半數而不繳者作爲五十股餘可類推)其餘由本所另行招認特此公告 上海麵粉交易所理事會謹啟 672

裕豐航業公司啟事

敬啟者本公司承租交通部所管江海各輪船業在新聞申報載明茲將各船名列下 華甲 華乙 華丙 華丁 華戊 華己 華庚 華辛 華癸 華大 華利 共十一艘特此聲明 793

上海南洋建築公司開幕廣告

本公司鑒於國內工程事業之日繁而國人之注意者尚少故特聘本國工程專家專代各界測繪計劃製圖估價以及包工辦料如機廠堆棧住宅橋樑道路等工程無論爲洋灰或磚木或鋼鐵莫不精確完善費省工堅將以科學之實力爲吾國建築界改進之扶助且應世界新潮凡有工作務必實求一事一物以國內工界同胞之先驅本公司籌畫經時茲已一切就緒擇於民國九年三月一日開幕倘蒙 惠顧無不格外克己以副雅意此佈 上海事務所在三馬路兆福里四百零六號 電話中央一千零六五十號

請用 商部註册 禁止假冒 電光牌大吉牌國貨毛巾（大吉）

毛巾一項爲日用必需之物市上所售素以舶來品爲多每年輸出不下數百萬金本廠有鑒於此特提倡國貨挽回利權以塞漏巵不憚精心研究始克發明電光大吉等牌各種衛身軟毛巾織工精良紗質綿密堅固耐用在外來各貨之上且性軟收水有潤膚袪濕之功故發行以來頗承各界歡迎同聲贊譽推爲完全國貨茲特加工督造精益求精更格外廉價出售以答愛用國貨諸君之雅意

三星工廠啓

總發行所 閘北寶山路商務印書館對面 通路分銷處本外埠各洋廣貨號 655

北京中華儲蓄銀行特別獎勵儲蓄設立上海分部通告

開獎數次風行海內玆爲便利一般工商界起見特呈請財政部核准發行第二組特別獎勵儲蓄自一元起至二元三元止獎金自一百六十四元起至五百元止以十五年滿期還本並在本行第一組特別獎勵儲蓄自四元五角起至九元十八元止每月開獎一次獎金自六百五十元起至二千六百元止還本期限祇有十年得獎號數每百號中有十餘號之多此皆本行獎勵儲蓄之優點業於上海特設儲蓄分部有志儲蓄者請逕與該分部接洽各埠經理處亦請就近與分部接洽爲盼欲閱詳章函索即寄

北京中華儲蓄銀行謹啓 上海分埠在英租界四川路四十六號洋房 電話中央五三四八 497

上海交通銀行廣告

本行發行鈔票計分一元五元十元五十元百元五種分印上海江蘇地名凡向本行或南京浦口無錫揚州徐州蘇州鎮江清江以及浙省杭州等分行兌換均一律照兌不取毫絲貼水特此廣告 630

原板影印借月山房叢書

預約廣告 料半紙五十元連史紙三十元均先收半價詳章請看本報小申報欄廣告總發行所上海三馬路博古齋書莊啟

未雨綢繆

人生難過百年過一日卽老一日人到中年不獨體力漸衰謀生之能力亦因之漸減且必有不能作事之一日那時祇有出項並無進款老境蕭條最爲人生痛苦之事何不乘壯年有進款時省出若干向中國人開的金星人壽保險公司投保壽險將來可獲鉅款以樂天年卽不幸先期逝世亦可得賠款免後顧之憂計出萬全莫善於此若專恃少年精神希望子孫奉養萬萬靠不住及至年老欲保不得欲積無款時豈不悔之已晚人無遠慮必有近憂信然也公司章程函索卽寄總公司在上海四川路一百廿七號

盛綢加價

啓者己未年絲繭出口倍常秋冬絲價步漲以致原料缺乏製造出貨竭蹶異常供不應求成本愈大故敝業於庚申年元旦日起暫加一分五厘鈿以補不足而維血本統希鑒原爲幸 盛涇公所啓 684

中華模範地方自治講習所招生

本所第一次肄業各生已於去年十二月間舉行畢業現爲第二次招生凡成年以上具有普通知識而文理清順者均得來所報名投考且本所附設女子部兼收合格女生以樹女子參政基礎陰歷庚申正月二十日以前爲報名時期二十六日以前爲試驗時期但有中學以上之畢業文憑或曾任地方議員及敎員有一種證明者得免試驗函索章程須寫明地址附帶郵票外埠三分本埠一分否則不復本所地址原在上海小南門羣學會因租賃契約期滿現移事務所於英租界陸家觀音堂東首公陞北里一千五百三十六號諸君報名或函索章程卽至該處可也 所長馬相伯 主任劉仁航 709

綏遠工賑副券將近開獎

850

第二期慈善救濟浣賑副券正月念七日開彩

第十六期慈善正券准於二月十二日開彩

湖南水災籌賑獎券第一期定舊曆元宵節發行

本外埠承銷各號卽日起請至總發行所預付定洋截至十四日爲止上海小東門內舊縣基路高泥墩南首弄內 總發行所啟 641

綏遠工賑有獎券贈送五彩月份牌

本獎券分正副兩種第一期正券准于新正初四日發行二月初九日開獎頭獎五萬元額設三萬二千張中獎之券自大獎以至附獎共有三千三百餘張之多第一期副券准于庚申陰歷新正十六日在上海久大碼頭利濟局舊址當衆開獎頭獎二萬元額設四萬張中獎之券自大獎以至附獎共有四千四百餘張之多 券額較少得獎自易 所得大獎由四明銀行劃付凡購本獎券全張者附送五彩月份牌一張以副雅意 總發行所在上海邑廟東首一區救火會內電報掛號七一五九電話北市中央一二三二南市十一號 728

安徽皖河工賑獎券第三次正券三大獎得主姓名

頭獎（九千零三十九號）本埠大利元批與紹興全山俞君 二獎（三萬七千六百四十六號）杭州瑞記經售得主杭州城內菜市橋德茂棧衛貨號周卓堂購得全張 三獎（二萬八千八百七十八號）京津鑫記承銷得主平原開泰號徐君購得全張 又二獎（二千五百四十五號）蘇州怡源祥經售得主木瀆萬順號金君兩條黃萬泰黃君一條趙香子一條飯店主王阿虎一條黃煉沈恒康主兩條得口稅務公所陳君一條周慎枝合得一條 又二獎（一萬九千二百八十號）漢口分公司承銷普興票行售出得主武昌官錢局楊君四條湖南江華縣衙署一條和記代兌四條普利全代兌一條 以上三大獎獎金俱已憑券如數兌訖得主姓名業經報明各本號

閘北慈善團施粥廠敬謝立本堂大善士捐助元五百念三兩八錢一分

敬啟者敝廠今年爲廠屋坍塌大加修築經費萬分竭蹶施粥施米正苦無以籌措今承立本堂大善士慨助巨款惠被窮黎咸拜仁人之賜福延善慶定邀德第之庥除將來款撥作敷用外用誌報端以揚盛德 閘北慈善團總董沈鏡 主任王棟 利錦 允謹啟 728

❋命令❋

二月二十七日陰曆正月初八日大總統令 兼署農商總長田文烈呈請辭兼職情辭懇摯田文烈准免農商總長兼職此令

又令 農商次長江天鐸著暫行代理部務此令

又令 特派孫寶琦兼經濟調查局總裁此令

又令 派郭則澐兼經濟調查局副總裁此令

又令 派王迺斌爲經濟調查局副總裁此令

又令 派黃序鵷梁巖蔣月張登芳陳銘鑑常育璋史澤咸易宗夔萬仲和蔣義明黃雲九葉承弼李慶芳張武齋方駿吳蓮炬孔祥柯爲經濟調查局參議此令

❋評論❋

●閣潮 （東吳）

靳閣自登台以後閣潮日在起伏中故辭與不辭均不成問題也方靳之未出也有浼其出者卽有尼其出者及其既出也有利其去者亦有利其不去者殘缺不全之內閣原無日不在飄搖風雨中留非靳閣之幸辭亦非靳閣之不幸換言之閣潮非以此次靳辭始閣潮卽不能以此次靳留終閣潮有與靳閣相終始而已

❋專電❋

北京

●靳辭呈已收回明日卽可蒞院出席閣議（一日發）

●徐段均派人勸靳勿辭靳意稍動辭呈暫留府秘長處（一日發）

●總統昨晚派吳笈孫至靳私宅却還辭呈并竭力慰留共維現狀（一日發）

●美芮顧問條陳魯案分爲三層（一）解析魯案內容（二）詳述國際聯盟性質（三）中國應取方針主暫擱置俟聯盟會開提出總統批交外委會討論（一日發）

●某要人建議請日先撤膠島駐軍由我派警保護再行協商辦法總統未置可否（一日發）

●院復岑西林魯案尊論四端卓識甚佩此間審慎圖維決不掉以輕心容隨時互商以期得當又復熊克武意略同（一日發）

●王鴻年昨訪日使詢閩案

購者注意 世界無第二家 此老牌魚肝油精 新年優待九折 此老牌魚肝油精

此魚肝油精化痰補肺健腦養身能治一切虛損勞瘵活血固精袪毒潤皮化濕解熱凡老少男婦吐血咳血新久咳嗽骨蒸潮熱……此油精乃用世界各地所產上等純魚肝油提出本公司一家專賣……此油精之功效百倍於魚肝油……世界之用此油精者……譬如用電進口清爽……病亦易霍生服……擬自本月卽日起凡本公司推濟世利物之心本埠外埠一律減價九折至正月底爲止郵票通用寄費加一每瓶一元五角每打十五元半打八元●總發行所上海四馬路第一台對門代辦公司●經售處上海中英中法五洲太和蘇州中法南洋乾泰祥五洲泰華無錫大英大陸中西南京中法中英漢口中法亞洲乙海春北京華美德記天津華洋廈門中華開封香爐蚌埠中美四川萬縣中西醫藥社五洲及各埠各大藥房均有出售 680

批發另議歡迎分銷

平地一聲雷

小孩子放炮煇 轟天價的一響 人叫他平地一聲雷 這個炮煇怎樣會響 因爲藥力足 藥線好的緣故 本公司嬰孩牌香煙 煙絲嫩 煙味香 所以一發行便聲名大震 與平地一聲雷差不多 列位想這嬰孩牌香煙可好麼

上海大昌煙公司總發行

湖北義振會謝亞細亞火油公司捐助洋壹千元
沈敦和 朱葆三 勞敬修 謹啟

交涉期日使仍以未得訓令辭（一日發）

● 滬教育會等電請從速宣布魯閩兩案方針約與日訂永久攻守同盟（廿九日發）

● 昨香廠空地學生數百人搖鈴號召市民開國民大會爲軍警解散（一日發）

● 海蘭泡稽鏡電院日軍艦絡繹過江爲俄軍所阻若我國一任日軍及俄舊黨逗留我境勢必起協約反對請電示辦法（一日發）

● 徐鼐霖勘電韓獨立黨與俄激黨結合約期圖謀起事查毛家威距琿甚近亟應設法防維以備不虞已密飭延琿文武切實戒備勿令該黨逗留我境（一日發）

● 鮑貴卿勘電中東路事辦竣（廿九）日回吉派參贊壽增入京面陳詳情（一日發）

● 院電楊增新俄分統要求在蒲犂等處招兵籌餉各節自應嚴拒並飭隊偵防至哈密親王進呈國書已交外部核復（廿九日發）

● 院覆張廣建古朗倉赴藏疏通既有成效請即轉勸達賴派員來京列席藏務會議俾藏案得早解決（一日發）

● 英朱使今晨出京返國（一日發）

● 新會今日行第三期開會式議員出席一百三十六名總統派吳秘長代表閣員除總理外皆到（一日發）

● 王占元明日六十壽各督均派代表致賀將於時局有所討論（廿九日發）

● 粵軍府電李厚基將以閩官產借日欵請速禁止（廿九日發）

● 張敬堯電告譚延闓將由永慶進攻院電軍府請查止並告張未進兵湘南（廿九日發）

● 張敬堯電廖王互鬩此間僅戒備未進攻永保龍桑係剿匪西南挾嫌電誣請嚴詰（一日發）

● 王占元電中央欠發軍餉過鉅現向漢銀團暫借六十萬以鹽餘作抵俟發餉即撥還（廿九日發）

● 安慶聶省長電因公定豔日赴蚌署事委政務廳長陸大坊代行（廿九日發）

※國內特約電※

● 北京電 閩案已正式向日使提出閣下星期可開議（一日）

● 北京電 一日國會開會靳因假不到郭則澐代表徐亦派吳笈蓀代表（一日）

● 北京電 外長將以陳籙升任（一日）

● 北京電 財政潘次長於裁釐加稅案已詳擬釐稅比較書附入說明決俟各省軍事結束無藉口截釐充餉事即提出議行（一日）

● 北京電 王印川電覆趙倜衆院經手事正在趕結畢即赴任（一日）

（以上中孚通訊社電）

※國外特約電※

● 美參院通過保留案

路透社二十五日華盛頓電 參議院今日於希志柯克氏宣布政府派并不反對和約中關於受託代管權之保留案後全院一致重行通過此項保留案

● 日本罷工風潮近訊

路透社一日大阪電 大阪鐵廠因勞工風潮已暫停工作

路透社一日大阪電 八幡鐵廠明日又還完全上工估計兩次罷工損失約一百萬元

● 里昂無線電彙錄

路透社二十九日巴黎電 小巴黎報云鐵路工人聯合會昨日宣布各鐵路一律罷工惟昨日罷工現局並未續有擴展巴黎里昂地中海鐵路情勢漸好北部鐵路亦佳政府之鐵路未有更動哇爾朗鐵路則情勢更形嚴重開車次數較前數日爲少政府已籌必要方法供給人民糧食維持地方秩序並召集路工之在軍役者入伍迄今未見發生騷亂因路工聯合會主取和平手段也

二十九日巴黎電 小巴黎人報倫敦訪員電稱高等議會經濟股與政治股昨分別開全體會議經濟股在唐林街開會由喬治氏主席討論歐洲財政之不足各國物價因以昂貴及如何補救之法據最近統計各國物價較戰前增高甚巨法意兩國增百分之三十英國增百分之七十日本增百分之六十美國增百分之二十並討論中歐經濟狀況各國人民所得之糧食滋養品均較高等議會所視爲個人日需必要者爲少尤以德人爲甚該會議又貫澈考慮奧匈波蘭現局大約至少須一星期始能告竣政治股在外交部開會繼續討論對土和約條件並未有何決議阿米尼亞與西里西亞人民之被屠殺倫敦未續接消息喬治氏請衆立即注意該問題繼開全體會議討論應付時局之各種辦法大約將向土皇提出特別之質問

※世界新聞※

● 美國無綫電彙錄

倫敦電 據莫斯哥最近無綫電稱新選俄國會議員八百五十三人中廣義派占七百二十六人

華盛頓電 軍事議案中規定軍官一萬七千一百人兵士二十二萬九千九百人斐列濱斥候隊在內承認飛行隊爲陸軍中第四大部其他三部爲步隊砲隊馬隊又國防軍規定每一選舉區內爲八百人至一九二一年七月一日爲止此項兵士入伍期爲三年

科倫比亞電 荷德將軍已決定與哈丁氏競爭哇哈哇州總統候選員

● 新成立之美洲同盟會

中美新聞社華盛頓通信云本年一月有南美洲諸國代表六十人及美國銀行界領袖出口貨大商家及其他著名商人等二百人開第二次全美會議斯會宗旨在討論美洲諸共和國戰後建設工業上及經濟上之種種問題設法使西半球之經濟界呈一種新氣象其他討論之點厥有數大端曰大戰對於工業上之影響曰資本及賒貨之需要應如何籌借之曰美國諸共和國間運輸及貿易上之方法應如何改良之曰對於關稅支票匯票提單收貨單專賣權版權及海軍法律等定例應如何革新之所有外國與會之代表及內閣閣員爲美國歷史中前所未有如南美洲挨根廷哥倫比亞尼瓜多海蒂拍拉圭秘魯薩爾凡特烏拉圭諸國均派其財政總長與會加德密拉國則以外交總長哈拉德博士爲代表在諸閣員中職位最高趨趨蹌蹌蓋巳盛極一時矣威爾遜總統曾致書此會表示歡迎其詞云諸君此次盛會鄙人以攖病之故未克戾會與諸君相見深爲抱憾諸君之來純因國際上之友誼尤爲鄙人所深感當今之時世界多難玆屆重行建設時代美洲諸共和國自應通力合作勿存自私自利之心務當互相扶助并盡力以助世界吾輩今日在世界各國中實得特殊之福利一因地利上之關係一因吾南北二洲諸國皆能實行其政治上及經濟上最良之方法致國家於進步之境今玆對於世界大事亦應人人負責庶不媿爲真美國人也吾人今當向全世界言曰此南北二洲爲世界中一重要區域能於其國家觀念及國際政策中排除侵略之主義者吾人果欲實踐斯言實爲一重大事件非羣策羣力以赴之不可今有斯會大足以振起互助之精神並以保國際間之親善吾人今日所抱惟一之志願即在研究何以扶助而設法付之實行吾道告成亦所以爲世界助也荷爾魯會中得威爾遜總統書後挨根廷財政總長薩拉勃來博士首致答辭謂彼國亦當堅持廣大之主義以謀全美洲之福利爲念今者尤願將經濟問題就斯會解決云云蒲利維亞之柏珈達博士謂南美諸國皆願從美利堅合衆國後以保持和平及公道當此戰後重造時代美洲諸共和國皆當合力以圖天產之發達俾工業因以不替博士又言蒲利維亞方有數代表來與斯會共商發展本國天產問題云巴西代表薩姆保博士言國際聯盟會中無美利堅合衆國即不能完美當此之時吾人應通力合作相親相善以期美洲同盟會之成立博士又言巴西今日至欲求助於美利堅以謀國內百事之進步即在經濟方面美利堅亦可謂爲全世界經濟界之中心點南美諸國欲求賒取貨品以活動商業實舍彼莫屬云末復極稱美國商業及銀行法之完善智利代表伊士扣都博士謂美洲諸國近皆知商業之應發達及商路開展之必要諸共和國往來通好獲益匪細而其得自美國者尤大此項利益均拜大戰之賜因大戰而遂團結今後仍當保全之云

● 西伯利亞方面之過激軍

路透社一日上海消息云據今日上海所接之官報過激黨主軍之先發隊於二月二十四日已抵伊爾庫次克以西一百俄里之塞倫恰伏在此以上全境現皆在過激黨直接治權之下其東有特別區域三處（一）由塞倫恰伏至上烏定斯克（二）由上烏定斯克至滿洲里車站（三）中東鐵路區域展至哈爾濱者第一區域雖仍有地方自治但已與過激軍正式接洽而奉行紅軍司令之命令第二爲謝米諾夫之區域前日軍在此極占勢力但日軍接到紅軍之哀的美敦書後即退出境外從此謝氏孤立地位動搖恐不久即將如第一區域先由社會革命黨組織臨時行政機關收回其權然後轉入於過激黨之手第三爲中東鐵路區域現由華兵管轄地方安靜俄工因華軍駐此不敢公然叛變不過在政治上懷抱仇恨之意擬全體脫離鐵路區域西入過激土地其所恨者爲鐵路之政治趨向故斥此鐵路爲帝制的與資本的事業 二月十三日捷克軍之後隊駐於伊爾庫次克西數俄里之地前議定由捷克軍與俄軍會同開採塞倫恰伏與鄰地各地之煤礦故第一阻力得以銷除車輛甚缺或有必須徒步東行之勢幸經協約國鐵路委員會會長斯蒂氏竭力斡旋從中東鐵路獲得機車捷克軍全體遂得登車東下據官場消息過激黨占領伊爾庫次克時即沒收外人所有產業以華人受累最甚又據最近消息過激黨不許華人出境不問其有無產業捷克軍奉其司令塞羅維將軍之命令對於中國官民力予援助故哈爾濱中國道尹正式向捷克辦事員表示謝忱但仍有許多華人現處於不堪忍耐之境況西比利亞協約軍總司令諾寬將軍於二十六日抵哈爾濱本月初捷克軍司令塞羅維將軍亦可到哈爾濱云

※國內新聞※

北京特約通信（紅葉）

▲學潮暫靜時之各校集會

舊曆新正商賈皆各安居休業以娛歲學界之愛國思想於此飛花六出中亦暫放假以待時而動雖或者謂値此酣歌恒舞之時允宜出其閎言偉論以事講演以灌注市民之腦海轉移其思想俾爲交涉後盾無如經軍警高壓之下穩重者胥願蓄養光彩然後一鼓作氣大舉特舉以一爭勝負故此數日惟四圍醞釀小小活動而各校之分門集會乃有至足報告者

其一爲各校講演會之大舉行京中男校本以北大爲中堅高等師範之法文專修館爲左右翼女校則以女子高等師範爲主腦公立第一女子中學尙義女學爲之輔故歷來學潮皆視此諸校學生之活動力以爲出色當行之占驗而軍警當局近亦對此諸校特別注意無如此諸校之純潔青年亦有爲漢奸者向當局密報內容乃使此諸校學生會之活動減色不鮮明修蜀道既不得則作暗度陳倉之計去歲聯合會冒雪開會於西山北大學生會亦連開秘密會於第一寄宿舍皆以公開之地點既爲人窺探而破則不得不改轍易道其中原有不得已之苦衷乃並此而不得自由遂換一種手段另請京內有名學者講演一方以此講演爲名以分軍警之注目一方於此講演會外即可另由辦事活動者在同地點異區域內商量別種之方法且一方又可以藉此機會聚集校外人士予以嶄新之知識可謂一舉而數善備也廿七日下午石駙馬大街培華女子高等學校有一講演會廿八日下午琉璃廠高等師範亦有一講演會胥爲此職此志

其二爲各校展覽會之善利用此種集會可以留學專門之醫學展覽會爲代表而同時各教會學校亦於青年會開游藝大會各顯專長雖或爲紙上之繪寫或爲口舌之妙奏然借此歡樂時機潛移默轉其直接間接之影響於京人實不在少而此諸種會所收入又皆爲辦平民夜校及社會實進會會費學生與社會日相接觸則社會與學生間所生之愛力亦日益密切好自爲之此固文化運動之特種妙法也

其三爲各校學生會所辦之平民學校教職員會之大活躍自北大各校辦有平民夜校後皆以學生會管理此事在警廳立案亦即以學生會名義呈報警廳一不留神大上此當蓋學生會雖不爲警廳所認而由此會所產出之學校則何得承認故經軍警視爲不法之學生聯合會雖可干涉而得軍警許可之學生會平民學校牌子則終不可去學生商量他事縱可干涉而學生爲市民服務以商量校務則不可干涉則夜校之教員又爲學生會之職員聞云

於會商校務之後再商會務此係校內行政軍警神威雖烈要亦無如之何故知教育異重要受過一番教育其手腕魄力終非赳赳者所可及矣

三種會議叙畢而北大今日（廿八）之國民大會預備會當正式出現北大學生有三千奮鬥稱最力經一番壓制其膨脹益大於是久屈思伸思復有所舉動聚三分之一之重要分子於第三院秘密協商正在討論之際忽來警士若干由招待員引之至游藝室反扃其戶而欵以茶點焉百忙之警士武無所用變爲消閒之游藝賓客再來若干泡製復如前紿曰左左乃休憩室既入武裝者纔至二三百而葉公之鬼已飛而避耳目之大會即散今日一段通信亦且隨此以俱休也

● 靳閣辭職前之請假

靳總理自前日起口頭向總統請假二日在棉花胡同自宅靜養例行公事仍送宅照常畫閱惟外客概不接見二十八日公府宴會亦未參列假期截至二十八晚屆滿二十九日仍有續假消息總統已派人前往慰問至靳總理請假原因聞因政務勞瘁身體不甚康强頗抱悲觀

又一消息靳總理以某項問題與某方面意見微有不合業於前日上呈請假自二十七日起即未到院二十八日特邀郭秘書長到伊私邸密談一切意態頗爲鬱抑并囑郭君準備辭呈元首得此消息以當此國家多事之秋內閣不可輕事搖動當於前晚派吳秘書長前往勸慰但靳氏之意尙未能挽回

又一說謂靳總理倦勤之原因與豫督問題頗有關係某方面堅執以吳光新代趙督豫形勢異常吃緊靳揆請假即爲實避之計如撤換豫督問題可以和平解決靳氏自可打消去志否則靳氏勢必迫於辭職惟聞經略使曹錕（二十八日）曾有電致靳總理請其勉力爲國萬勿遽萌退志并通電各省以表示擁護之意

至外長一席國務院派參議袁良赴滬請胡維德來京并徵求提出之同意惟陸子欣表面上辭職雖堅而意思內仍活動且以胡氏未必同調聞此訊後大爲懊喪不得已乃保陳任先即與陳告以公既不早保我我已向總統總理辭謝矣云云此亦近日政界中之一趣聞也因靳閣動搖而并誌之

● 山東交涉與福州事件

山東問題現似完全停頓其停頓原因雖半因外長負責無人半因議論紛歧實則政府思利用時機靜候自然之變化因日使方面既不催促該項通牒之回答而美國保留案與國際聯盟等事件近又趨於有利之形勢故欲將該案暫爲停頓至政府前次致電各省長官徵集對於魯案之意見日來覆電業已陸續到齊多主提交國際聯盟解決大致略謂縱使國際聯盟不得其直然猶可不反對直接交涉之暗潮且亦貫澈拒簽之本旨或將魯案暫爲擱置以待國際上之發動再行酌情處理亦正未晚云云惟聞西南各團體領袖對於魯案之意見已趨極端反抗之態度如否認日本通牒根據之德約及中日協定之二十一條欵尤爲絕大關鍵之爭點至於日商介紹讓步直接交涉之條件則爲青島日僑所反對而日政府亦無實行容納之表示由是居間斡旋之協議似已半途中止故我外交方針又有徘徊歧路之神情但聞當局日前披閱駐美容代辦來電報告美上院保留山東案已經通過一節深爲動容因此又有移轉提交國際聯盟解決之趨勢矣

福州交涉自王沈兩調查員回京後政府當道謀即開始談判聞日本所派之調查員松岡刻下已抵東京據某方面所得東京報告謂日政府對於該項調查問題仍欲與中國力爭決不允許中國政府要求之條件惟政府方面以此次雙方調查結果彼此交換簽字手續頗爲完備已覺極爲圓滿並稱該項交涉決不至於失敗行將以閩案先行解決

在京各界代表以山東福州等事件迭次晉謁外交當局詢問進行狀況併陳述國民意見陳次長亦以外交須有民意爲後盾秘密交涉殊與現在情形不合故亦主張公開昨語各代表略謂關於外交事件可隨時接見以免隔閡云

湖北義振會敬謝美孚煤油公司捐助洋弍千元
沈敦和 朱葆三 勞敬修 謹啟

同 登 壽 字

自來血

● 周浦有六世醫孫君來函

▲證明人造自來血
▲爲治諸虛不足之聖劑
▲功勝燐鐵參著

五洲大藥房執事台鑒未親教澤渴羨良殷敬啟者僕世業岐黃於茲已六傳矣惟於不受膩補諸虛之症苦於無藥可效僕乃試用 尊製自來血每遇虛症輒奏奇功誠爲近世新劑之聖品遠非燐鐵參著諸藥所能及邇疊得病家諄囑委僕代函證明鑒諸誠意未能緘默特具斯函希爲刊佈報章俾患諸虛不足者可以不請醫而獲痊是所深盼耳專此即頌
道安
僕孫聯甫謹上 九年二月十日

附告自來血和平甘美添精益髓男婦老幼四時咸宜
定價每大瓶售洋兩元 每小瓶售洋一元二角 功效服法另詳仿單

▲本藥房營業概要
特設配藥部

本藥房專運歐美各國著名藥廠原料藥材醫療器械化學用具照相材料化粧香品選擇精良無美不備更復延聘專門除配製治病補身各種經驗良藥如人造自來血海波藥樹皮丸助肺呼吸香膠月月紅女界寶嘉普魚肝油精丸良丹等久已馳名中外有口皆碑外近年以來爲便利病家起見特設配藥部專配內外各科西醫方劑研究精細考察審愼以供軍營醫院社會家庭之需要來方隨到隨配迅速異常如蒙各界惠顧無不推誠相待以表歡迎再本藥房出品藥名目繁多另編有衛生指南一書將各藥功用及服法各類詳載各埠函索請附郵票三分立即寄上本外埠均便於查閱

總發行所 上海五洲大藥房謹啟
各省五洲分號及經售各藥房均有發兌

怡和洋行

禮拜三拍賣

本行創設在上海數十餘年專運英國各名廠貨 … 布疋 … 以及洋貨布匹等 … 上海怡和洋行謹啓

南京下關貴重房產

禮拜二拍賣

魯意師摩洋行 始創一千八百七十四年 即同治十三年

准於十二日（禮拜二）下午二點鐘在本行拍賣南京下關 … 房屋 … 欲知詳細請至本行 … 魯意師摩洋行啓

漂白粉

禮拜二拍賣

魯意師摩洋行 始創一千八百七十四年 即同治十三年

准於十二日下午二點鐘 … 漂白粉 … 魯意師摩洋行啓

上等住宅

禮拜三拍賣

魯意師摩洋行 始創一千八百七十四年 即同治十三年

准於十三日下午二點鐘在法界 … 住宅 … 魯意師摩洋行啓

淨潰貨

禮拜三拍賣

魯意師摩洋行 始創一千八百七十四年 即同治十三年

准於十三日下午二點鐘在本棧拍賣水潰捲筒報紙七百餘羅、美華製牙刷 … 羅紋青 … 魯意師摩洋行啓

洋酒

禮拜二拍賣

魯意師摩洋行 始創一千八百七十四年 即同治十三年

准於十二日上午十點鐘在本行拍賣 … 洋酒 … 魯意師摩洋行啓

三發洋行

禮拜四拍賣

魯意師摩洋行 始創一千八百七十四年 即同治十三年

准於十四日上午十點鐘在本行拍賣 … 器具 … 魯意師摩洋行啓

奉法公堂諭 三發洋行

禮拜四拍賣

准於十四日下午二點鐘在法界 … 銅床 … 魯意師摩洋行啓

聲明作廢

戊午年 … 聲明作廢 …

程少卿眼科秘製 八寶眼藥 明目退翳丸

本醫生 … 眼科 … 程少卿啓

小便腫爛藥 下疳散

梅毒下疳 … 程鳳生啓

唯一毒門 陳伯威醫士

施醫局 懷安

收買郵票

程鳳生醫生

包醫白濁橫痃下疳

本醫生在申 … 程鳳生醫館啓

三天包好不靈還洋 立止白濁丸

一盒包好止痛止濁永不復發

通濟醫藥室 斷根白濁 不發

小腸疝氣丸

王嶠崧

鳳珠女史 算命 尋人 逃夥

振華打字學社 招生

另設特別班 限一月畢業

滬江中西函授學校招生

中華美術專門學校招生

夢遺滑精丸 遺精聖藥

程鳳生秘製 德法公司製藥啓

中國興業烟草有限公司精美月份牌贈品廣告

中國興業烟草有限公司啓

招尋婢女蘭喜

飛牛頭牌煉乳爲美國芝家哥利倍廠發明創自西歷一千八百六十八年迄今五十餘載歐西人士咸信仰之蓋該廠在美國各大埠凡出產牛乳最多之區均設有分廠以備製煉是以機廠林立技師衆多歐美國中以利倍廠爲最鉅大最有名譽之公司云故其所雇技師富有經驗製法精良夙爲各大醫士所欽服而歐西各國無論醫院及居戶咸以利倍廠所製牛乳爲食料焉謂其物質純粹資養豐富食之足以健脾益智精神倍增不拘男女老幼有病無病之人四時皆可常服至年老氣血衰微身體虛弱者尤宜服之因其可以助消化而補全體有百益而無一弊較他種補品價廉而效速也東方各國歸公利洋行獨家經理市上各店均有出售 賜顧者認明商標爲荷

上海美商公利洋行啓 四川路七十一號

美裕公司屋頂油氈

美裕 美裕 GUARANTEED BEST QUALITY GRACE MEI YUE BRAND

本公司專門經理美國最著名最老牌之屋頂油氈此項油氈運入中國全用本公司「美裕」牌子「如上圖」氈分平面夾沙與石錦三種價目公道氈之製造純依科學原理不問何種天氣均相宜每捲舖設之釘與水泥由本公司供給如蒙賜顧無任歡迎

上海江西路卅六號美裕公司啓 Grace China Co., 36 Kiangsi Road

瘋症百效丸

濟生藥房謹啓

海狗精補血填精種子如意丹

廣東寶華堂藥房獨創

止咳糖漿

原名麥散 凡患咳嗽哮喘及氣脂炎等疾此藥奏效如神能化痰順氣專療肺病不論男婦老少均可服之倘夜間咳劇不能安眠臨時服一羹匙如日間咳甚則每日服三四次每次服半羹匙甚則服五六次亦可 每瓶一元 上海外白大橋北堍蘇州路一號

美泰西藥行新屋落成露布

新年新禧 氣象一新 本行承各界惠顧信用素孚敢不竭力刷新以答雅意爰於四馬路晝錦里口定建新式房屋擴張營業舉凡西藥原料化學用品醫療器具照相材料以及化粧品物各種馳名良藥無不應有盡有以供諸君新年之需求與遷在即承蒙惠顧無任歡迎

經理直隸井陘礦務局售煤處協豐公司廣告

本公司設在北京分公司設在漢口鄭州開封彰德石家莊等處辦理包銷井陘礦局煤焦歷有年所上海售煤事宜亦經試辦在案茲爲圖便利起見特派姚生陽君爲駐滬營業主任專辦售煤等事貴客光顧請駕泗涇路八號敝分公司接洽無任歡迎再本公司包銷井礦煤焦訂有專約除保定天津各本地售煤事仍由井陘礦局自運外此外區域本公司均可推廣銷售不受限制合併聲明伏希公鑒

請看沈清英標勾串親族陰謀攘產之黑幕

董家渡沈氏一族住居已五六十年 … 沈張氏謹告

天蟾舞臺禮聘南北歡迎最優等文武鬚生

小達子

十二日戲 翠屏山 十二夜戲 獨木關（挑安殿寶）

雅泉 時慧寶 鬚生 京津聲譽 [illegible]

十二日 三顧茅廬 連營寨 十二夜 翠屏山 連營寨 神仙世界

白牡丹 李紹先 蓋叫天 羅筱寶

十二日 翠屏山 神仙世界 十二夜 御碑亭 神仙世界 十二日 義旗令 十二夜 神仙世界 十二日 御碑亭 神仙世界

神仙世界

新戲新戲最賞新奇 今本台新排神仙世界一劇 注重文武唱做 其中情節千奇萬變 曲折奧妙 有文有武 有唱有歌 舞笑怒罵悉極其妙

白牡丹飾楊眞仙 貌豔如花 技材出衆 當檯歌舞 百媚俱生

蓋叫天飾劉沉香 技聞南北 玲瓏活潑 神勇武藝 別出心裁 八歲紅 林樹森 雙飾二郎神與沉香對敵之時 眞乃棋逢敵手 精神萬倍

其餘如李紹先飾王桂英 李桂芳 羅筱寶 雙飾劉晏 昌均皆名角 匹配各盡其妙

錦上添花 珠聯合璧也 本台不惜重金 特請名師巧紮特別異樣燈綵 並嵌五色電影 特煩背景 大家新繪奇幻活動佈景 五光十色 千變萬化 誠乃破天荒唯一之燈綵新戲也 全劇須演四句鐘之久 務請紳商各界 閨秀名媛 早臨賞鑒爲幸

大舞臺 十二夜禮拜二 頭二本 准排 明朝歷史 燈彩 奧妙 文武 新戲

濟渡群生

中國第一 游藝場

新世界

（價目）（門票二角）（電梯三角）（月券三元）（大菜券一元門票在內）（地道南北二部兩面交通）

愛華社 新長片 海福班 徐狗子 鍾姑娘 華子元 焦得海 廣闊泉 常旭九 莫悟奇 史鑑淵 朱耀庭 朱齡笙 十達童 夏 [illegible] 生 石秀峯 筱桂蓀 陳鳳鳴 丁蘭孫 小阿友 沈春林 影戲 王小亭 施蘭新 百美班 小洞天 新花園 彈子房 電氣跑驢 撃球場 大菜間

女子新劇 鐵路盜 大文武戲 京第一 雙簧 京韻大鼓 特別戲迷 對口相聲 快西洋魔術 文明宣講 雙珠鳳 笑笑笑 楊家將 宏碧緣 時事新聞 崑曲 四明文戲 迷魂黨 是非圈 改良本灘 校書會唱 特別茶室 女子招待 樓亭假山 瀑布花園 商人轉琴場 美術院 動物園 游藝機 中餐室 西菜 食堂 電 [illegible]

泥城橋 英大馬路 詳細鐘點閱新世界報

十三日起舉行破天荒之

元宵燈會三天

[illegible]

● 嗚哼 報燈官 來也

蘇州金閶 大舞臺 大馬路中

本臺特請京都 山陝 申江 各省優等文武藝員 夜戲一齊登臺 全新行頭 特別佈景

十二日戲 四盞燈 柳林池 全本大名府 天寶福 曹玉堂 （十五）盞燈

十二夜戲 徐清如戲 何學亮迷 顧君玉傳 曹玉堂 十五盞燈 楊月恒 王永利 四盞燈 十三妹

蘇州民興新劇社 閶門外大馬路 電話六三四號

本社禮聘最優等文學大家 特備全新五彩電光佈景

十二日戲 血手印 十二夜戲 濟公活佛（五六本）

普太和號大贈品露佈

正月拾壹日起至十三日止

年例開張 酬敦雅誼 逢購貨品 買一贈一 祇此叁天 以後弗得 請早光顧 機會勿失

上海棋盤街普太和號披露

維多利亞大影戲園

海寗路廿四號

西歷三月二三四號 陰歷正月十二十三十四日 連演三夜 新小姐出嫁 五大本 每夜九點一刻起演

夏令配克大影戲園

靜安寺路卡德路轉角

西歷三月二三四號 陰歷正月十二十三十四日 連演三夜 假美人 五大本 每夜九點一刻起演

始創最靈驗治風仙品

眞正熊油虎骨百草追風袪濕藥酒

虹口大影戲園

乍浦路一百十二號

西歷三月二三四號 陰歷正月十二十三十四日 連演三夜 惡訟 五大本 連演 第十三集 紅圈 二大本

每禮拜二五更換奇巧新片 頭等洋三角 二等洋二角 三等洋一角

注意 每夜開演影戲二次 初次下午七點一刻開演 二次下午九點半鐘開演 禮拜日日戲下午三時起

萬國大影戲園

中虹橋 西歷三月二三四號 陰歷正月十二十三十四日 連演三夜 義友記 五大本 連演 第十集 雙十記 二大本

每禮拜二五更換奇巧新片 頭等洋二角 二等洋一角

（注意）每夜開演影戲二次 初次下午七點一刻開演 二次下午九點半鐘開演 禮拜日日戲下午三時起

上海太古火險公司

中國內地有名城鎮均有經理可承保各式房屋機器與貨物等

上海德記洋行啟

[illegible]

眼疾無憂瞽目還明

[illegible]

天寶齋啟

異授 奇門命相

遷移 了然子

[illegible]

[illegible]

京華學訊種種

學潮自經當局嚴加取締大勢已難活動但其中脈絡忽伏仍有可紀者茲將最近種種情形分誌於下

(一)北大學生會議　二十八日北大學生在北河沿北大第三院法科大禮堂又開臨時會議以前北大每次會議皆由評議會正會長方豪或副評議長康白情主席自方被拘康南下之後改選臨時評議長周炳麟副評議長王子沿周被同班反對不允出席昨日即由王子沿主席計開會之主旨共有三種(甲)評論會改組問題(乙)釋放代表問題(丙)外交補助問題最先由主席報告外交經過情形謂近日所傳山東交涉移在日本交涉及在日本簽字之說尚未完全證實惟陰曆年前山東代表十一人會謁見靳揆詢問交涉情形靳揆當語各代表謂直接交涉若有不利余(靳自謂)當以去就爭惟余並不知直接交涉有何種之不利云云又十一代表第一次謁見陳次長之時陳亦謂如直接交涉即爲不要山東別名意思極爲決絕第二次謁見陳次長陳又謂諸君且靜候現福建問題急於山東政府將以解決福建問題爲第一步解決山東問題爲第二步又聞二十八日學生會議甫經報告尚未議及本題之時突有中一區警官率領警察約二十人直至大禮堂據警界確訊警察之來意不過特來旁聽並無他種意味然學生等已成驚弓之鳥警士甫入大禮堂全場之秩序立即大亂紛紛從旁門出走更有一時情急破窗而逸者其荒忙之光景極爲可憫一時全場之學生頓成寥若晨星之狀所有預定之大問題皆付諸不議不論之列矣

(二)罷課運動未息　又據京報載某方面所報告謂學生界在前次受軍警干涉之後曾派人赴各省運動罷課力爭勝利玆確聞派赴魯豫之兩省代表已有快信到京謂山東河南兩處學界已運動成熟永久爲北京學界之後援上海亦組織各界總聯合會爲北京學界之後援云云依此情形北京學界之罷課運動仍在進行之中也

(三)國民大會之餘聞　高等籌備開國民大會之事以種種障礙未能直前進行但此事亦未完全消滅並聞將來開國民大會之方法爲避軍警之干涉起見不再預先通知採用當日通知之辦法云

(四)被拘代表之現狀　在衛戍總司令部拘留之代表聞一切居住飲食皆受非常之優待該司令部並許學生自由購買什物年前北大學生代表會向某校長借洋三十元舊曆除夕北大學生幷醵資十五元爲之購備點心最近又借去二十元皆可自由收受又前北京教育會呈請釋放學生當局意思已稍活動聞星期一(一日)各校長仍開會繼續討論釋放代表問題云

英使瀕行時之藏案消息

▲對於拉薩會議之解釋
▲委員與達賴接洽情形

西藏問題自去歲停頓至今又將數月其間英使雖迭經催促開議政府始終以時機未至不與交涉英使近以瀕行而此項交涉仍無結果返國以後難於向其政府報告因是日前曾又親到外部徵詢陳次長意見一次以是之故聞外部方面日前始有一聲明對於拉薩會議意見略有解決原與英人抱有同一希望惟以國內種種困難關係尚認爲時機未至故此慎審考量以待其時此中苦衷當得貴國政府之諒察至於所談在薩開三方會議一節原係本部長個人意見此種辦法中國政府將來是否採用尚不可知並非中國政府之所主張幸勿誤解等語吾國政府既已有此種聲明可見所謂西藏交涉一時萬難開議聞英使得此聲明尚無若何表示行期已近將來或即携此聲明公文以報告其本國政府

又一消息云甘督前派佛僧古朗拉布兩員及漢員李仲蓮朱繡等僧同入藏聞已於本年一月十五號行抵拉薩十九號面見達賴業將中央德意及中藏歷來關係歷洋詳爲陳述達賴之意甚爲感動旋見藏王及葛布倫等接洽結果亦甚佳二月四號並曾與達賴續見一次所有磋商達賴後驚傾向之意大約藏務可望和平結束並班禪於二月中始抵拉薩該佛僧等均與接晤並代甘督敬送物品班禪允爲收受感情亦甚融洽

▲劉鏡人之辭職與繼任　駐日公使劉鏡人決意辭職政府擬以現在代理公使莊景珂繼任現聞劉氏以政府游移未決將再上辭呈並託吳秘書長代懇總統速爲批准聞總統頗有允意又一消息云駐日公使劉鏡人一再辭職俱經當局慰留最近劉使復函託公府吳秘書長轉向總統陳述不就決心一面並遞正式辭呈懇請開缺另簡聞政府已有照准之意遺缺擬以代辦莊景珂升任俟國會開會即行咨達衆院徵求同意

▲衆院秘書長繼任有人　衆議院秘書長王印川君出任河南省長不日赴豫履新所遺秘書長一職由王議長在滬電致衆議院秘書廳聘請衆議員臧蔭松君接任此項聘任狀業於日前由王印川君親送臧君收受矣

▲外農教三長不成問題　外農教三部問題政府已決另提但其所擬人物尚未決定外長一席外傳有以胡維德繼任之說惟聞此電尚未發出政府之意尚擬陳次長暫代部務業於日前派院秘書長訪陳徵其同意又一消息聞政府此時因國會未開並無提人之意故田煥庭辭農商兼職照准後即以江次長代理部務至陸子欣決意不幹無可挽回時外長一席再物色相當人物或即以陳籙真除以維現狀

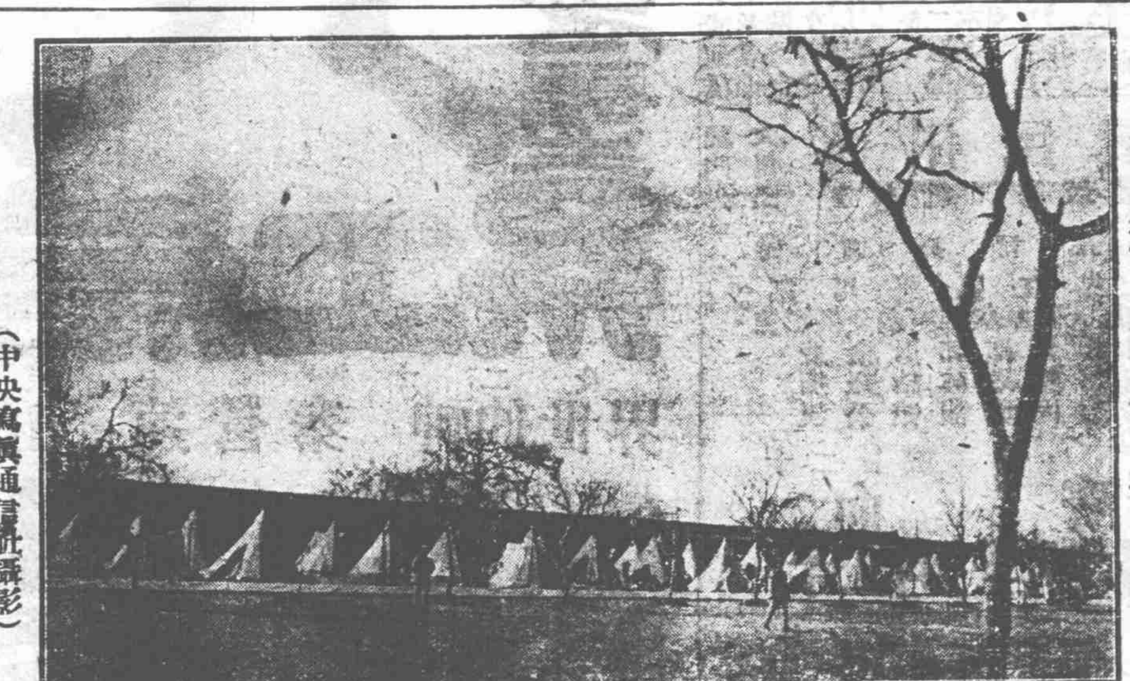
(中央寫眞通信社攝影)

無形戒嚴之北京

京聞撮要

▲二十八日之公府盛會　大總統於二十八日在府中居仁堂筵宴滿蒙王公及各部院簡任職以上之各項人員由上午十一時至下午二時筵宴滿蒙王公由下午四時至七時筵宴各部院職員由八時至夜十二時家宴並在懷仁堂召集京中各名伶演戲爲之助興濟濟蹌蹌頗極一時之盛

▲參陸辦公處重要會議　參陸辦公處奉到府院之交件即於二十八日上午舉行會議由羅開榜主席所議各案並結果如下(一)爲裁兵事件促令進行案(結果)一面去電徵求各統兵長官意見一面派員分途密查總期依照二成計畫實力奉行(二)爲外蒙整頓軍政事件(結果)依照原定計劃責令徐樹錚認真辦理並聞外蒙軍隊暫規定爲一師兩旅之數(三)爲中東路線東北邊境設防事件(結果)依張作霖之陳請先派兩師兩混成旅前往協防(四)爲派員調查前路防線案(結果)派吳光新張永成爲察防大員

▲國務院聲辯漢綏押欵　日前岑西林以外傳政府有將京漢京綏兩路押借日欵三千萬之事電詰政府玆悉政府已覆電岑氏謂巧電奉悉中央幷無以漢綏兩路抵押借欵情事外傳浮言請勿輕信云云

▲自治講習所定期開學　全國地方自治事宜現方由內務部積極進行當爲培養此項人才起見並於去歲秋間通令各省各就本省籌設講習所一處用以招取地方紳耆入所傳習以爲推行地方自治之初步一面更由部設模範講習所一處擇定校址在北新橋由部委員籌辦咨文各省遴送學員到下各省學員業已先後遴送來京據聞該所現已定於下月五日舉行開學授課矣

華義銀行成立之經過

華義銀行積極進行業已就緒大略情形已誌各報玆查該行經過內容係於上年十月十九日由王廣圻公使代表在意京簽訂公約迄本年一月初旬中義資本團代表均集天津籌備再爲一度正式之會議該行因以成立義資本總額爲一千六百萬現金元華資本總額爲四百八十萬銀元開幕時期華股應繳足一百二十萬銀元義股應繳足四百萬現金元義團代表七人四人現已抵津而三人尚在途次抵津代表已將經過法庭之委託書交驗並帶滙欵四百萬金元股欵滙歸華義分別註册立案規定權利義務雙方一律平等而以華團爲領袖前日開股東總會時義國方面應舉副總裁一人總監事一人除總監事聞尚未定外副總裁業經舉定賓爾西司吉(現任法國外部政務司長代理次長前駐滬總領事)至華義兩方股東分會亦於日前先後成立現正從事各項之設備定於三月開幕聞現繳足股欵者中國方面已有一百萬元義國方面已有四百萬金元云

中東路總公司成立

中東路組織總公司一事聞由鮑督辦與霍爾瓦特迭次磋商業於本月十九號定議雙方簽字二十五號該總公司開成立會門前懸掛中俄兩國國旗華董王景春董士恩何守仁三員霍爾瓦特及俄董戊綿諾夫均到會場由鮑督辦宣布意見大致係論一切應興應革事宜擬即分別緩急陸續提交董事會議決辦理鮑督辦隨赴該公司視察各部分辦事機關詳細接洽已有心得至收束軍警一節仍應與霍續開談判方能擬定辦法云

東三省之農墾談

▲東省業農與日本

聯合通信社云粵人金幾齋故朝鮮閥族國亡後歸化吾國元二年曾官粵東癸丑後移徙港滬間未嘗一日忘其祖國尤注意東省農墾事宜凡韓人在東省農墾者均勸其脫籍歸化中國六年經內務部許可入籍者凡四十萬人玆金君著有(促國民經營東三省農墾事務實)述東省農墾情形甚詳首云東三省面積共三百六十餘萬方里擁有一百十六縣之土地幅幀較日本大二倍有半境內北部有內興安嶺西興安嶺東興安嶺及伊勒呼里山脈之曠地南部有長白山完達山松嶺山吉林哈達山千山小白山之平原其次如黑龍江烏蘇里混同江圖們江大綏芬河松花江遼河大凌河小凌河之沿岸又次如畢爾騰湖與凱湖呼倫池貝爾池等之沃野計共可耕可墾之地有二百三十餘萬方里皆屬淺草平蕪千里彌望或則森林蓊鬱長植天然殆爲世界一大園囿舉凡礦產林產農產畜產水產無一不備其物產之富饒亦比日本十倍而弱日本彈丸島國也物力缺乏人滿爲憂其國軍人又驕橫自恃使路得志欲由島國而進爲大陸國乘甲午癸巳戰勝之餘威收管南滿安奉吉長鐵路設警察駐軍隊奪礦山佔農林已有反客爲主之勢美人素主公平慎日人之橫暴恐將爲世界戰禍之憂曾倡滿洲鐵道中立之議蓋美人亦以東三省爲地球上物產豐阜之區若日人據而有之則軍糧軍餉實可抵抗歐美而有餘故急欲廁着容喙於亞東者也但日人以東三省爲生命是以悍然不顧着着進行於光緒三十年即設立(滿洲中央試驗所)(地質研究所)彼又設染織廠釀酒廠運米廠製糖廠伐木廠融礦廠次又開採撫順烟臺炸子窰石碑嶺陶家屯五處之煤礦又於大石橋遼陽奉天鐵嶺公主嶺長春本溪湖安東八處設立(農業試驗場)均皆著有成效據彼大正二年關東都督府報告稱滿洲各處農墾貿易利益額共獲一萬萬四千七百餘萬元即今日吾國天津上海香港各商埠所用之煤糖木料雜糧及各種五金皆日人取諸我而賣與我者也吾人不知自用反有煤荒糖荒木荒米荒之虞豈非可笑可悲之事哉夫日人之經營我東三省也純係一種移民屯墾之侵略政策當我民國四年彼日本人與袁氏訂立條件時便已設立(滿洲拓殖會社)對於荒田曠地強奪橫取肆無顧忌以爲行使條件之效我國疆吏亦無敢過問凡日人來東三省者該會社即給以每人資本金三百元田地二十畝使其從事於拓殖查日人創辦該會社其基本不過九百萬元而已迫及(八年)今歲統獲利益竟達至八千四百萬元之巨現又增加資本爲四千萬元矣今年春該會社特派農林專家三十人分爲五隊調查東三省地利及產物最數據其最近報告謂東三省之荒地若開墾爲水田每年種植稻麥可產至七千萬石每石可得利洋六元若是則每年可生利四萬萬二千萬元至所獲之米稻除供給其國人外更可操縱歐亞各國之生命故該會社更力謀發展欲將之沿線絕海參崴之後援下則可同南滿會社並駕齊驅然日人之植勢力於東三省其發展之盛殆有一日千里之概現又亟欲遷都漢城而爲進圖大陸遙領青島收管滿洲而陷中原之計矣我國之於東三省也於外交則退縮內政則敷衍未嘗有轉移大局之謀恐東三省前途有非吾人所忍言者矣玆將南滿墾務之利益預算臚列如下南滿洲水田農業計畫要略(第一)基本(甲)購地費用(一)遼河附近熟地能種稻麥高粱者上地每畝十七元下地每畝十元平均每畝十三元五角(荒價每畝吉元四角學捐一角而已此指成熟之水田而言欲妥爲預算也)(二)一萬畝(即一千晌)價銀十三萬五千元(荒地祇用吉銀五百元)(乙)建築及農械費用(一)農人居住農屋一百間每間五十元共用銀五千元(二)農工器械用銀一千二百元(三)挖溝修壕用銀五千元(丙)農人及牛馬費用(一)農人三百人食費及雇價共用銀五萬元(二)牛廿頭價銀每頭七十元共用銀一千四百元(三)農事把頭十五人雇價及食費五千四百元(四)用馬三十四每匹價銀四十元共用銀一千二百元(丁)稻種及稅項雜項費用(一)稻種四百石每石十元共用銀四千元(二)水利局水稅每畝收銀四角八分共九千畝計用稅銀四千三百二十元(三)國家正稅共用銀一千二百元(四)雜項費用預用銀三千元以上合用基本八萬一千七百廿元(第二)利益(甲)稻子收成之利益(一)每畝收穫稻子一石七斗計共有九千畝共穫一萬五千三百石(二)稻子每石價銀十元共售出得銀十五萬三千元(乙)稻草餘利及統共利益(一)稻草售出價銀三千六百元(二)合共上項利益收入大銀五十萬六千六百元(此乃從少預算大抵每十畝熟地常有收稻子至二十三四石者其利益更大現則從每十畝得十七石計算又稻價每石現在廿元此又從少算)(第五)永遠利益(甲)第一年除用基本八萬一千八百二十元外實得純利六萬四千七百八十元(乙)第二年純利可增至七萬一千八百七十元(因第二年馬牛農器可減去房屋壕溝費用可免之故)(丙)又第二年後欲建設此種水田則每畝價銀定例三十元合一萬畝計可得銀三十萬元(丁)第三年共算獲利四十三萬六千六百五十元除基本十三萬五千元外實得純利三十萬一千六百五十元(第三年正月計算)觀上列計劃表其利益之大無業可與倫比若吾國民著手經營既可以抵制日人又可求個人之利益望我國民其共奮力營之

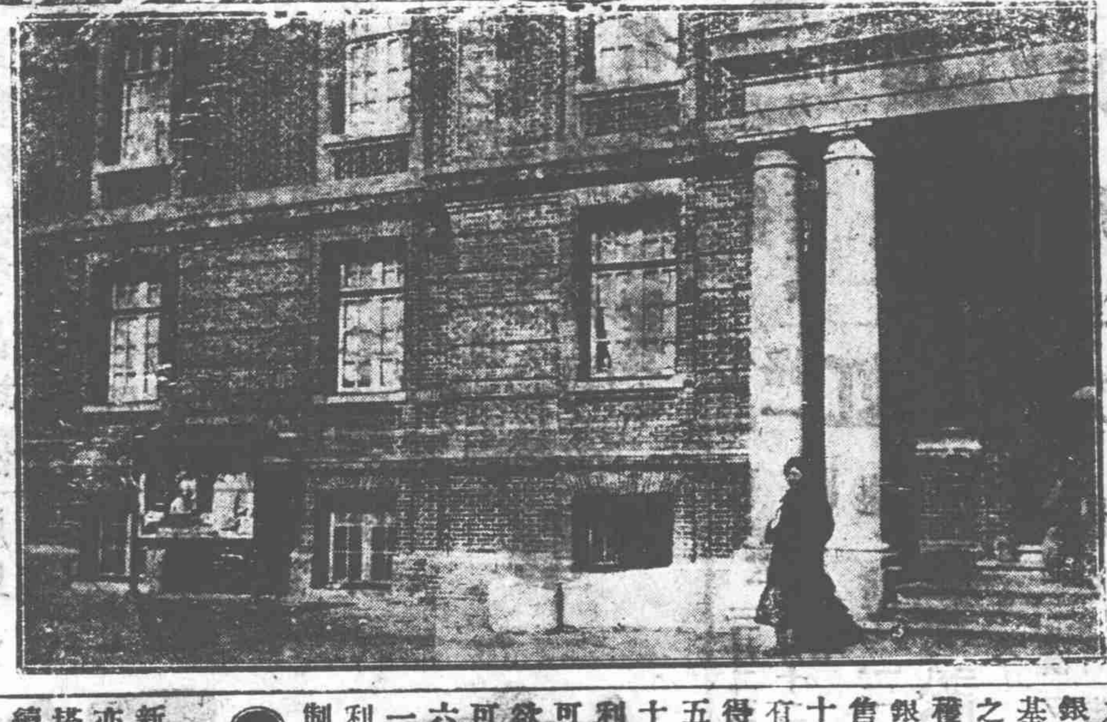
(中央寫眞通信社攝影)

北京大學之女學生

協濟新疆軍費之請求

▲援東三省成例

新疆僻處邊陲向恃協餉以爲設施前以加入歐戰國防亦覺吃緊又因近年俄國新舊兩黨相爭俄邊不靖伊犂塔城喀什阿爾泰各屬邊防處處戒嚴合計六七兩年陸續添募之兵不下數十營每年兵費不敷不下百數十萬此項軍費並非經常之欵實爲特別軍費又係關於國防與省防不同昨聞楊新督咨呈中央以歐戰發生俄國內亂以來新疆與俄逼近國防異常戒嚴沿邊各地無處不添派軍隊故年年添兵設防每歲軍費所需約計已達二百六十餘萬之多無米爲炊實覺智窮力竭歐戰雖終而俄亂日形猖獗邊防尤加吃緊又不能因無餉而不設兵嚴重防守致生他變且同一疆域同一國防東三省以防變爲國防曾經中央之協濟新疆事同一律未蒙中央協濟分毫即以目下新疆國防之重要與夫財政之奇絀而論是較東三省爲更甚俄亂一日不靖即新疆國防一日不安當此軍費浩繁羅掘俱窮之時應懇俯念邊疆危困設法協濟臨時國防軍費百數十萬元以資應付並將添募各營餉項依法追加一俟俄氛稍靖邊境稍安再將臨時兵隊分別遣散以節餉需云

通令查禁之農工聯合會

▲草章之內容

中央因據探報美國過激派來華活動擬聯合中國工黨組織全國農工聯合會以擴張其社會共產主義當已通令各省嚴爲查禁以消隱患玆覓得該會草章大致如下一中華全國農工聯合會以農工爲直接統治機關中央及地方之權力皆以農工聯合會掌之一中華農工聯合會以民族自由結合爲基礎合全國平民自由團體而統一聯邦爲防止以人類剝削人類與夫社會中階級之區別且爲施行社會主義之組織與夫確定各圖中社會主義之勝利(甲)土地爲社會所有土地私有之制廢止之一切土地宜告爲公產公平分配於農人但有使用之權利至對於原主不與以賠償(乙)森林礦產水道歸爲全國公益六爲以及田地所屬品宜告爲公產(丙)本會爲勞動者監督(丁)本會爲農工政府以及資本主義所發債務之取消法案及對於國際資本主義之第一打擊深信農工政府繼續進行使勞動者對於資本之反抗完全勝利(戊)中國全國各銀行移歸農工政府是爲勞動者脫離資本主義之第一步(己)有爲階級之工作爲人人共有之義務如是乃能剷除社會中寄生階級並發生組織經濟之健全(庚)本會議決對於勞動者與以武裝計組織國民義勇軍俾勞動者處於優越地位而剝削階級使之不再柄政權(辛)在此過渡時期內以確定所聯合而成之城鄉工人與勸困農人強裁政府爲目的以破壞資本主義剷除人類剝削人類之惡習實行社會主義無階級之分無國家強迫之苦一本會所定章程有未完善處則由各代表會議增加修改之

河南政局之新變遷

豫督更動問題醞釀已久能否成爲事實[illegible]印川發表後軍民分治將見實行[illegible]點一步並聞大總統面催王省長迅速赴任接收民政及吏治各事宜畫清權限至軍政則責成[illegible]處則由各代表會議增加修改之

又聞新任河南王省長本月二十六日[illegible]王省長入府面謝元首並請示治豫方針[illegible]畢王省長興辭而退復往謁新總理靳[illegible]値此多事之秋趕速赴任慎勿遲延至[illegible]持地方治安現狀所有行政規模宜仍其舊[illegible]吏治民風分別整頓改革之總以事舉而民不擾爲主[illegible]再貽人口實

又趙豫督有電致王省長云新任河南省長王月波先生[illegible]同亦促其速赴新任聞王省長則擬一星期[illegible]即以元首政策爲政策

[illegible]雲沁電悉我公宏願卓識素所欽佩荣膺[illegible]桑梓務希早日履新無任盼禱並賀新禧河南督軍趙倜感印

駐粵滇軍之統率問題

近因駐粵滇軍第三師長更動一事遂發生駐粵滇軍之統率問題承認反對雙方函電紛馳令人目迷五色玆特撮錄此事始末情形如下以供研究查邊防督辦李根源於本月三日訓令第三師師長鄭開文與暫任滇南道尹楊晉對調鄭不服至十一日楊晉始克接任師[illegible]於十一日發出反對對調之電文隨後第四師長朱[illegible]旅長楊益謙魯子材等十三日發電亦與鄭[illegible]一宗旨李烈鈞同日亦致函國會兩院長聲明李[illegible]電(八日)以後如有時局疑難問題關於駐[illegible]作爲一切事宜希諸將士隨時請示協公等因[illegible]軍燕電略稱李根源應解除靖國第六軍軍長[illegible]司令部專任爲雲南督軍建設會議代表[illegible]軍兩師事務即責成該師長認真整頓一併[illegible]遵照唐督軍命令秉承李烈鈞辦理而滇軍之統率大問[illegible]轉就近秉承參謀部辦理[illegible]因於是第二師[illegible]文旅長盛榮超魯子材第四師長朱培德旅長[illegible]謙團長洪錫齡等又通電聲明謂以後關於駐[illegible]題遂以發生自是而後十三日則有署名第三[illegible]長楊晉第二十旅彙第卅三團長楊益謙第五旅旅長盛榮超第七旅長張懷信第廿五團長趙德裕第卅一團長李根雲第六團長張沛澤第三十六團長周汝康第三十八團長王均第十一團長洪錫齡第四十一團長黃靖華砲兵獨立團長張鑑桂工兵獨立營長鄧春翔團附中校張銳張篤倫楊萬鎰張青選楊青國周欽賢楊化中樊[illegible]附少校劉文光王鎮邦胡正聰柳焜張國梁楊[illegible]彰仲營長楊宜春李健王德富包順健胡國秀楊廸城[illegible]

萬國儲蓄會

從今以後　請君將節省之金錢　儲入萬國儲蓄會　正是穩妥可靠　既可儲蓄生財　又可月得[illegible]　欲知詳細情形[illegible]

總會　上海洋涇浜　電話三九[illegible]

專門治咳醫生　唐拾義良藥

總發行所上海三馬路石路口[illegible]子大藥房

世界著名久咳丸　最新發明氣急哮喘丸

嘉謨邢其仁顧德恒俄鎮南何福昌王達豐歐永昌李孟蓉胡思舜曾日唯孫紹康段毓賓羅朝洪劉安華憲兵隊隊長董權丹等五十餘人之通電聲明解除李根源之第六軍長有三不可并有祇知服從督辦扶持大局不知其他等語同日莫督軍又以滇軍駐在地長官資格通電滇軍各長官嚴申約束并稱所有滇軍兩師及各部隊應責成李督辦管轄指揮各官長士兵應仍服從李督辦命令恪遵職守云云十五日李根源即通電辭職所有第六軍長并督辦粵贛湘邊防軍務及南韶連鎮守使兼職一并辭去十六日莫督軍又覆電慰留請其以督辦鎮守使職權統轄所有部隊鎮懾地方當事之初莫督爲籌策地方安寧起見業於十四五六七八等日分飭申司令張司令李司令各部隊分赴北路各屬巡防藉資鎮懾並令憲兵謝司令按日輪派憲兵一連前往西村一帶巡查糾察閘駐省之滇軍第四師部及駐廣雅書院之團部駐江村之團部各營均存更調由陸警各軍開往塡紮十七日隨將此事宣布以安民心而李烈鈞亦以參謀部長之資格對於滇軍訓令自應兩相尊重所以地方終獲無事現莫督軍爲求最後解決起見特令將滇軍第四師由督辦李根源察酌情形改編爲邊防陸軍該師司令部應即取銷所有該師關防文卷服裝兵員清册均由李根源接收清楚附錄莫督軍佈告如下爲佈告事照得粵贛湘邊防督辦兼南韶連鎮守使李根源近奉雲南唐督軍電調充軍政府建設會議代表解除靖國第六軍軍長名義並取銷滇軍總司令所有駐粵滇軍兩師部直接歸雲南督軍統轄查此係滇軍內部之事本與大局治安無涉乃外間不察多生疑慮甚且巧爲搆煽造謠生事本督軍負統馭全省軍隊維持治安之責亦應明白宣佈以定民志而杜奸萌查粵滇軍四年以來一切餉械皆由粵省供給向歸本署節制前者兩師分立統率乏人志意散漫經由本署聘任李根源爲滇軍總司令嗣以邊防緊急地方重要復委任爲邊防督辦兼南韶連鎮守使該督辦抵任以來歷平大亂堅固粵局功在國家本督軍倚畀方殷患難與共萬無輕予變更之理且滇軍編制實力本在團營該軍團營以下將士對於該督辦絕對服從宜言愛戴如臂指相使如子母相依亦斷非奸人所能離間現據該督辦呈請辭職業經切實慰留仍請以邊防督辦及南韶連鎮守使原職統率該軍藉資捍衛現該軍各師旅長或已銷差或已逃竄其第十一團長洪錫齡第四十一團長董靖華查有不職情弊經分別逮捕撤換另委何福昌孫紹康接收清楚在案此後該軍如何編制整理除行令該督辦呈擬核辦外合行佈告仰所屬軍民人等一體知悉現駐粵滇軍兩師部隊本督軍惟責成李督辦統率指揮不知其他該督辦當官而行才猷卓著自能措置裕如共維大局該軍有受人煽動不服命令應由李督辦分別懲處地方治安本督軍權責所在完全擔負必無他虞一切軍民人等毋得輕信謠言自相紛擾致干查究切切此佈二月二十七日莫榮新印

又聯合通信社據粵分社函云李根源自接唐督來電取消其滇軍總司令後一面通電辭職一面授意己之心腹將士及一二國會議員通電挽留并使楊晉（根源所委師長）李根雲（根源胞弟）等唆使滇軍將士宣言反對李烈鈞鄭開文等故有拒絕李烈鈞及反抗唐繼堯之電報國會議員陳國鴻鈞等遵李命令亦有電達唐督軍求收回成命之舉前陳等復以同鄉名義宴請滇軍將士席間陳力請各將士維持滇軍原狀不可同省相殘朱師長培德乃起而力數李根源違背唐帥命令及破壞軍紀之罪狀謂李根源離去韶關即可維持現狀否則惟有奉行唐帥命令等語源等大爲喪氣而退李根源以勢位不得乃托內務次長冷遹向李烈鈞提出要求謂能許其保留五團之軍隊彼即可不出而反對李烈鈞以須請命唐帥一語却之李至是計窮力盡乃與楊永泰冷遹同謁莫榮新求其援手其措詞謂所有唐督軍來電皆李烈鈞僞造彼志在廣東督軍故四處挑撥欲於奪得滇軍總司令後即不利於桂系非阻其接收滇軍實於桂系前途極爲危險云莫爲所動遂於十五號開緊急軍事會議其間發言最多者即爲李楊二人結果議決四事（一）決定援助李根源排斥李烈鈞（二）派兵往韶關預防滇軍內鬨（三）檢齊鄧電反對李根源之點電一律禁發（四）派人上桂省徵求陸榮廷同意是日李根源以原駐滇將軍署之衛軍一營兵力不足乃調駐黃沙之滇軍一營入城守衛後忽聞該營對之頗有惡感遂即取消前令該營大爲鼓譟强欲入城李無法乃求莫榮新下令謂無本督軍命令不許入城云云十五十六兩日莫榮新調往韶關之兵隊計有申保滇二營馬濟一連李福林二營均已開往離韶城二十里之猪屎墩地方十七日載兵往韶之車仍陸續不絕滇軍方面反對李根源最力者爲朱師長培德楊旅長益謙朱駐四會楊駐韶城均已趕回本軍籌備一切李又令部下嚴守黃沙車站凡有離營回營之滇軍將士一律拘捕十六號有團長洪錫麟偕團附一人由韶到省爲李根源部所捕李責以串謀之罪該員答以僅知奉行唐帥命令不知其他李遂解送督署詭稱爲謀營長所捕特送軍署發落云現尙不知如何處分也聞李根源於滇軍團長中有胞弟李根雲等四人是其心腹故膽大妄爲至於如此莫榮新日來調軍甚忙因林虎不在肇慶特派古日光往肇集中軍隊以備攻韶之用更派哨卒多人包圍東園（在省城東堤）旁之參謀部以掣肘李烈鈞之行動昨唐繼堯又有電來粵告誡滇軍將士略謂前已有電取消李根源總司令職并改委爲滇省建設會議代表多日未得復電諸將如不奉行即是違犯軍令若有意抗違即當拘拿家屬等語劉下李根源朱培德均將家眷移居香港大有不免開戰之勢雖林悅卿等奔走調停不識能否奏效也

●西南大學籌備消息

▲分國內國外兩部

西南大學委汪精衛章士釗籌辦後汪章即赴滬邀請吳稚暉陳獨秀來粵計畫後與稚暉倡爲國外大學之議同時電巴黎李石曾計畫此事即由李君與法國方面接洽得里昂大學之贊助擬設西南大學於里昂而一切供給學問之機關可以借助於里昂大學李君旋即回國到滬與吳君等商議其事於是決定將西南大學分設國內國外兩部國內部擬設於上海國外部擬設於里昂西南大學組織大綱亦由五君（汪章陳李吳）在上海草就聞其中有三分之二出自陳君手筆月之十九日章汪吳李四君抵粵章君寓軍政府汪吳李三君均寓惠州會館粵軍司令部十九日同赴軍政府向當道說明籌辦計畫并聞吳君於設國外部主張尤力當道對於此點苟經費有著亦不反對至將來國外部經費則擬取諸退還庚子賠欵蓋此舉曾經李君與法國人士商議極得其輿論之贊成北京政府雖有用爲開辦實業之議然此欵爲數不多以之開發實業得益甚少將至有名無實不如舉辦教育之易爲力故法國方面甚願中國將該欵用之教育也將來北京政府之措施非特不能拂逆南方之主張亦且不能不顧及法國之期望然則以庚子賠欵辦西南大學海外部一事殆可見諸事實矣

●劉顯世反對直接交涉

▲電一（銜略）自魯案外交失敗舉國輿情憤激幸賴專使拒簽德約始有一線生機乃北廷媚外之甚竟欲將心益退竟有通牒直接交涉之舉曾幾傳來會經通電全國抗爭作外交之後援促北廷之猛省當在調查現接上海國民大會號電稱北廷甘爲虎倀私訂條約自招侮辱迭復承受日本通牒趨向直接交涉等情憤慨[illegible]於前會三十日開國民大會議決駁回日牒照京滬決議之八條辦理國案否認中日間一切非法條約此爲吾人最後之讓步倘彼輩悍然不顧即行設法斷絕其財源無論如何犧牲亦所不惜公等早已脫離北廷範圍與其伈伈俔俔冀謀一部分之權利曷如速從民意積厲以待封還或有挽回之一日等語凜凜正義贊佩同深魯國兩案勝負不僅國權民格攸關實爲國脉民命所繫年來北廷事事見好日人輿論譏言猶如充耳既已招侮於前詎保不忍受於後務望全國堅持貫澈一致進行並祈軍府嚴重監督北廷對於魯案應交聯盟公判對於國案取銷八條交涉俾戢毒燄而救危亡不勝盼禱劉顯世

▲電二（銜略）衡州吳師長致靳翼靑先生元電暨前致徐菊人先生歌電更加透闢各報喧傳國人共見山東問題直接交涉之弊害既經全國認定決無疑義即應據理退還日使通牒仍交國際聯盟公判試請當局原諸良心亦未嘗不有同一之主張託詞於愼重考慮無非恐外失强援之歡心內受黨徒之劫持惟潮流所屆輿論譁然何可倒行逆施自取覆亡務望當局諸公顧全民情幡然悔悟我同人宜達民隱促北方之覺悟作外交之後援我國人負民族自決之責要貫澈始終以濟國危爲禱劉世顯儉

北京之勸業場

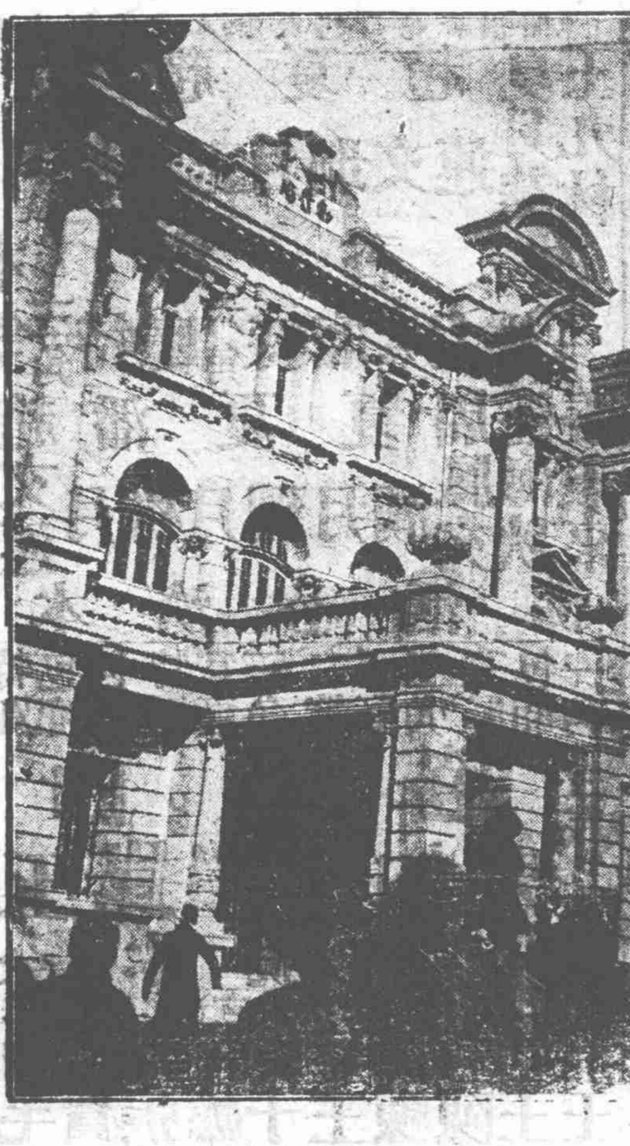

（中央寫眞通信社攝影）

●漳州工讀互助之模型

據聯合通信社漳州通信云自工讀互助之說倡行各省聞風而起者甚夥今閩南各縣繼省將設立工讀學校漳州城內已成立一區各縣繼續設立殆皆以此爲標準茲將漳州工讀學校大概敍述如左該校定名爲龍溪縣立工讀學校以推廣平民教育爲宗旨專授國民需要之智識以及日常需要之工藝開創伊始先設染織籐竹兩科原擬招生四十名入春又推廣一百名年齡以十五歲以下二十歲以上爲合格該校學生按日除應習課業之外每次須輪流分司灑掃及一切雜務其分科學習概以一年畢業至於各生學習各種工藝如能適於銷售者均按件給以工價但須以幾分之幾儲蓄校中至於牽紗札棕漿染等件除兩個月不給工價外每月每人亦給以工價若干亦以幾分之幾儲蓄校中該欵一俟該生習務期滿概行給還使得營生計其假期亦與尋常者少異（一）星期日上午仍到校實習（二）暑假期內每日上午各生亦一律到校實習每學期內校長並頒獎金以示鼓勵若學費以及應用器械練習材料概由學校供給惟食宿兩項須學生自理開學之初由校中貼給三個月然後由工資內扣還聞校址暫定該縣學宮明倫堂而其計劃準備爲日後嶺南之模範從茲經營發達則可慶世無流蕩之人野無荒廢之器矣

●桂軍販運煙土之破獲

桂省田南道屬毗連滇黔兩省素爲煙土充斥之區去年曾被英公使派員調查屬實固已莫可諱言加以當地軍人均以販運煙土爲業聞有高級軍官竟敢自運自販是以邕垣海關破獲販運煙土之事日有所聞省內當道爲法亦訓令禁止該處一般軍人視若罔聞該道尹雷殷亦以軍人販運煙土無權嚴禁爲詞呈請辭職可知桂省欲實行禁絕烟土一事不啻難如登天近有自百色來邕者稱駐紮百色之巡防隊管帶黎福標（係桂督譚浩明之內弟）向以販運烟土爲業每年獲利爲數極鉅事被征邕軍司令韓彩鳳查悉并由該軍人呈出確鑿證據韓即據情密禀陸譚二氏陸譚接禀後即電令韓司令就地將黎某解送來邕照例懲治昨日韓氏已將黎某解到軍署收押惟如何處分外間尙難明瞭也

●皖省整頓司法之通令

皖省長以各縣司法黑暗亟思整頓昨特訓令六十縣知事云照得知事一職百端待理當此審檢機關未經徧設之時並理司法事務尤爲繁重近聞各縣知事其才長聽斷任事實心者固不乏人而因循敷衍草率從事者亦所在多有本省長蒞任伊始亟應詳加誥誡藉以分殿最而示勸懲須知人民訴訟務宜從速訊結不可稍涉拖延命盜重案務宜悉心研鞫不可稍滋枉縱而且相驗必躬親其事不可委托他人辦案必酌定限期不可任聽展緩差勇詐索本屬慣技則懲辦宜嚴書吏舞弊習爲故常則防範宜密他如罰金一項必遵章宣布方足以昭信人民囚糧一項必核實開支方足以矜恤罪犯至於監獄看守所尤應特別注意房間之卑閒也必設法以整理之禁卒之敲詐也必多方以防檢之並應振興工場勸加教誨使一般罪犯漸能化莠爲良以上犖犖諸政皆不得視爲緩圖經此次通令以後倘能盡心民事痛除積習自當擇尤請獎如果不加振作玩視如故亦當據實糾參令出惟行決不寬貸並開整頓辦法十條仰卽認眞辦理

●杭州快信

●浙代省長電滬杭甬路局謂本署現有子彈一萬三千顆由滬運甬快槍一百八十五枝由甬運滬希飭站妥爲裝運

●齊省長北行隨員李會嶸于昉張壽翰程文楷四員昨已先行返浙據云省長如金陵不作勾留今明即可抵杭

●財政部司員章之修交通部僉事高均儒因公南下前昨先後抵杭

●全浙菸酒公賣局長許引之因商榷某項要政兼迎迓齊省長憲節昨日赴滬

●高檢廳查得浙省各縣管獄員代理六個月以上成績優美者共有昌化等三十六縣昨日下令一律改代爲署

●陸軍第四師長陳樂山因職務殷繁力辭兼職所有憲兵司令官任務盧督軍改委三十八團團長馬鳴儀接充

●官場消息分浙任用縣知事徐燮林應昌鄭鎭沿唐永錫舒志觀不日均有統捐局長希望

●浙代省長以第三區警備隊郡統王國治於滕縣離城三里發生盜刼重案特記大過一次所有史香名家被刼贓盜限二十日內破獲

●司法部令各級廳司法人員因事請假在十五日以上者一律報部備案

●省署據玉山農會會長黃樹恩等呈訴以鹽警藉緝私鹽敲詐鄉民兇橫滋擾恐激變端請公佈引章取締鹽警浙代省長據呈後已函知運署查辦

●杭垣鳳山門外萬松嶺模範造林場宋塢長呈報杭縣本場成立四載所植松杉共約一百七十四萬餘株生活者計一百另八萬餘株現擬於本屆植樹節添備樹苗三十萬株招工六十名沿山播種以期推廣

●內河水警第三區長張立德因有要公晉省面陳昨日由南潯防次來杭

❀蘇省新聞❀

●南京快信

●省會警察廳長王桂林奉派江蘇全省警務處長各機關人員昨上午八時齊至警察廳道賀下午一時王廳長召集各區署警官會議組織警務處辦法

●蘇議員王才甫昨渡江北上

●新任沙田局夏局長今日到局接事

●裁兵問題各督紛紛反對李督態度頗鎭靜

●運河督辦張謇委馬士杰辦理治運事宜

●李督力謀和會開議特派參謀長何恩溥入京

●前淸四川提督何乘鰲謝世徐總統頒給勳留銅柱匾額一方並派總統府顧問方某到甯致祭昨匾額進城軍警暨軍樂隊沿途護送頗爲嚴肅

●徐州鎭守使張文生淮揚鎭守使馬玉仁均電李督請示晉省

●英公使朱爾典定五日赴滬回國外交部電軍民兩署飭屬妥爲保護

△蘇州通信▽

▲絲邊營業發達　蘇城製造絲邊一業自歐戰以來首先由美綸廠主張子庠提倡仿造行銷各地近年相繼成立者有姚公和源和隆茂天成新新壽裕生等十餘家該業藝徒約有千餘人絲邊一項遂成一大工業上年美綸廠獲利萬餘金姚公和源和等廠亦各獲利數千元或數百元不等

▲函商教育經費　吳縣勸學所長潘振霄近准武進勸學所長徐化吾函商略謂義務教育職業教育亟待施行惟因苦於經費近聞常熟學務委員邵福樹請准財政廳將本年度帶征之屠宰稅撥充義務教育費但各縣情形互異殊難一概照辦故擬定請求條件二項（甲）全省貨物稅帶征教育費（乙）菸酒公賣稅帶征教育費聯合全省六十縣勸學所一致進步並推潘所長爲起草員俟分送各縣簽署後即呈送省廳核辦云

▲嚴禁梟匪聚賭　水警二廳趙雲生廳長近訪聞吳江橫涇一帶到有梟匪搭樓聚賭引誘鄉愚實屬有害地方特飭游緝隊李標勝隊長督率隊士前往驅逐矣

△常州通信▽

▲取締菜攤　本城中區第一小菜場自設立後菜販入場營業者寥寥無幾小菜市仍集中於大浮橋千秋坊一帶其故因該處各商店不願菜市遷至小菜場致營業上受聯帶影響暗中反對市公所爲整頓市政起見特函請警察所實行取締大浮橋一帶之菜攤現警察所已出布告嚴加干涉各菜販已漸遷入小菜場營業矣

▲校長會議　本年省立中學校長會議以本城省立第五中學校爲會所現在八中學校長均先後蒞常定於三月二日起開會一星期討論此後應取之教育方針及施行方法會議情形容續探誌

△鎭江通信▽

▲稅所長因公晉省　鎭江下游稅務所長王鐘因鎭城森泰祥充公絲案現已公舉代表赴財政廳申明不服並謂該所長因挾前嫌揑飾朦詳等情該所長特於日昨乘中班火車晉省面謁財政廳稟陳一切

▲拐案解甯之訊辦　拐犯張玉堂前因拐賣周姓小孩被警察三區巡長拿獲送局解縣訊辦嗣經王大勝至南京警察廳控告該犯拐其女孩大英子等情由廳行文至丹徒縣關提到甯後該犯控案纍纍被拐男女不知凡幾同該犯來局聲請派警指拿住居三善巷專賣被拐小孩之洪五娘及戴友發二名並被拐之貴長富之女孩小二子王大勝之女大英子查獲帶廳訊究等情警局隨派探警協同來探前往當將洪五娘嚴伯平蔡馬氏王玉書高金才陳金寶談儀深等連同被拐之小二子一併拘獲由來探解甯訊辦

△松江通信▽

▲學務雜錄　學潮以後義務學校之相繼設立者不下五六起第三中校學生會前已附設一校茲該校松屬學友會復假天恩堂設一平民義務學校每日授課兩時定四時至六時又聖公會葛牧師新辦專修學校一所命名維四專修中西算三科程度以曾畢業於高等小學者爲合格又松地學校支配課程向以小時爲單位茲縣立第一高小校以小時制有過與不足之弊自春季起改爲分數支配以期適合分量又縣立學校校長錢汝吉曆十二日在第二高小校開會童子軍聯合會則於同日在公共體育場開職員會云

▲藝徒歸併　游民習藝所自經辦人甯繼興逝世後即行停辦惟一部分人以該所木工一科已有成績可觀頗有重整旗鼓之意故該所藝徒並不遣散縣署以該所經費現已撥歸農校其勢不能續辦爰於日昨將各藝徒歸併平民習藝所矣

△金山通信▽

▲保留警佐之誠意　金山縣張堰警佐兼催租局長徐亞伯前因患病請假當由馮審裁知事委令一等警佐沈世駒前往代理現徐因已另就水警專署顧問兼二等水警官事故即向馮呈請辭職馮以徐服務有年成績卓著實有不忍棄之他往之慨惟謀事者多勢又未便明令慰留故暫將徐辭呈留中一面即於二十一日先將沈代警佐調回一等原任以示留徐之誠意云

△嘉興通信▽

▲聯合開會續誌　嘉興各界聯合會於二十九日午後一時在城內天甯寺韋陀房開第三次評議會嗣因到會人數寥寥未足法定人數難以開會當由主席聲明凡下禾地各團體代表大多因回里度歲未回本日不能出席致難開會現決延緩至十七日補開評議會商議一切

▲警佐奉令更委　嘉屬西塘區警佐楊昌達身故出缺現由警務處夏處長於二十八日令委天凝莊警佐吳豫前往接替遞遺天凝缺另委徐謙接充業已塡發委狀飭令尅日到差視事

△濟南通信▽

▲請查併沒塋地　公民陳少村日昨具呈縣公署謂祖遺塋地現被併入第一區公地請查明發還以保祖塋茲悉王知事以所呈是否屬實自應詳爲澈查刻已令飭一區自治金委員查復核奪

▲督軍懲戒軍官　郝團長（九十四團）以機器製造白補丸批發各藥店行銷既廣獲利極豐上月拒土分會會致函查詢郝竟置之不理嗣經某報揭載事爲田督所聞傳郝赴署詰問有無其事郝亦堅不承認田督乃派員闖查確實昨遂密令某軍官率同護兵赴郝私寓搜檢當經起出白補丸二千餘打（每打一千二百粒）製造白補丸之機器多件一併解呈督署查驗田督很爲震怒幸經某某要人念其防制兵變之勞代爲緩頰擬令郝認罰大洋萬元聞田督尙未許可云

❀時評❀

●贛省師範之風潮

（蒼梧）

自五四風潮以後學生以純潔愛國之主張爲再接再厲之集合雖經武力之壓迫非法之摧殘而此心可表此志不渝敬之愛之憐惜之國人自有同情焉若今茲贛省第四師範之風潮其行動是否出於愛國能否得社會之同情恐局外人不能遽加以判斷然而愚終爲五四之眞精神痛惜也

求子者聽

本公司現經醫學大家精製溫臍必孕膏無論男女婚久不孕或一產久停或素未生育及因各種疾患如男子陽痿婦女痛經經脈不調白帶白淫子宮虛冷等因而不能生育者凡用此膏貼在肚臍穴中請病即可痊愈兩月後女子即可得胎現因揚名起見每張祇收大洋五角每打五元遠處可以函購郵費加一上海大同製藥公司發明總發行上海西門方浜橋中西醫院藥房

註意電氣火爐

電氣火爐最稱完美上屆所存無幾租費每月祇取銀五角多令租用紛紛備貨將完電費減價每度祇取銀三分半春寒頗厲欲租用者務請從速向南京路四百七十二號本處樓子房接洽可也
電話中央二百八十三號
工部局電氣處啓

天蟾舞臺

十二日戲 (減價) 優等花樓六角 特別官廳五角 特別包廂五角 頭等正廳三角 三層特等二角 三層頭等一角

洒金紅 小寶翠 董俊峰 林樹森 李紹先 羅筱寶 李德山 蓋叫天 祁彩芬 明海山

一捧雪 落花園 御菓園 河東 御碑亭 義旗令

時慧寶 張宏聲 沙香玉 八歲紅 小達子 白牡丹 李桂芳

(三顧茅廬)(翠屏山)

天蟾舞臺

新正月十二夜戲 特煩著名文武藝員拿手好戲

新正月每日准演日戲全體著名藝員一齊登臺　電話中央三七〇二

張宏聲 沙香玉 陳月梅 時慧寶 八歲紅 小達子 張宏聲 李桂芳 林樹森 李紹先 八歲紅 蓋叫天 白牡丹 羅筱寶 沙香玉 祁彩芬 董俊峯

雙投唐 八才驪馬 連營寨(代哭靈牌) 獨木關(挑安殿寶) 神僊世界(全部)(歌舞仙女)(滿台電彩)

新排燈彩變化文武兼重新戲

新舞臺

正月十二日戲 價目 二等一角 頭等二角 特廳三角 特廂四角 月樓五角

(北市電話三千四百九十一號)(南市電話二百二十號)(北來車輛直達本舞台門口免查捐照)

曹甫臣 潘桂芳 潘海秋 鍾鳳林 李筱珊 陳筱穆 許奎官 夏月潤 張德祿 倪金利 劉漢臣 汪優游 周鳳文 潘月樵 趙君玉 夏月珊 趙文連 夏月華 王九林

抱牌位做親祖廟 ●二從何元慶● 全本劉香女

新舞臺

正月十二夜戲 價目 二等二角 頭等三角 特廳六角 特廂七角 月樓一元

陳筱穆 鍾鳳林 潘海秋 夏月華 潘桂芳 劉漢臣 夏月潤 潘月樵 趙文連 許奎官 趙君玉 周鳳文 夏月華 汪優游 趙文連 潘月潤 夏月珊 夏月樵 周鳳文 潘海秋 張順來

(大)白蛇傳(全本) 明末遺恨 千金一笑 七本濟公活佛

大舞臺

正月十二日 准演拿手好戲 價目 注意 特別包廂四角 特別官廳三角 二等正廳二角 三層包廂一角

馬俊山 杭如雲 王玉聲 劉慧琴 王佳桐 于振廷 張桂 軒 應寶蓮 王祥雲 姚俊卿 賈璧雲 張桂芬 陳月樓 白玉崑 毛韻珂 趙如泉 殷春虎

(雙包案)(打嚴嵩) 會園 官伯太太 蚵蜡 廟 玉蛟 拾鐲● 全本脫骨計●

大舞臺

正月十二夜 特煩全體藝員新排彩燈新戲 價目 注意 特別包廂八角 特別官廳六角 二等正廳四角 三層包廂二角

張桂芬 白玉崑 張桂軒 (毛韻珂)(應寶蓮) 田桂枝 孫少堂 趙竹卿 張桂芬 劉慧琴 姚俊卿 趙如泉 白玉崑 毛韻珂 賈璧雲 張桂軒 應寶蓮 于振廷 王佳楣 陳嘉麟 陳月樓 王祥雲 王玉聲

●三娘教子● 拿高登● 陰陽河 頭二本濟渡羣生

法租界共舞臺男女合演正月十二日戲

電話三千五百五十七號

日戲價目 月樓三角 特包二角 官廳二角 特廳角半 頭廳一角 二廳一伯 三層一廂一角

李秀山 許鴻玉 小琴仙 趙月界 周樓吊 梁俊單 李民救 薛俊來 夏圃桐 許如雲 夏鴻蘭 張菊芬 詹潤泉 蔡紫紅 張文艷 小琴仙 小寶義 筱金鈴 小金翠 銀麟

(雙)投唐 (雙搖會) 牌關 金龜 鞭主 白水灘 馮小青 花田錯 回龍鳳 荊州(呈祥)

法租界共舞臺男女合演正月十二夜戲

電話三千五百五十七號

夜戲價目 月樓六角 特包五角 官廳五角 官廳四角 特廳三角 頭廳二角 二廳角半 三層二廂二角

梁俊園 張菊芬 趙月樓 呂月來 蔡紫紅 詹潤泉 (小金)鋼鑽 小寶義 許鴻蘭 筱金鈴 謝水福 露蘭春 小金翠 張文艷 木子君 小金培 薛銀麟 五齡童 朱榮奎

(斷)太后(蕩)湖船 (李鳳仙) 三十本宏碧緣 馬春甫

大世界內乾坤大劇場正月十二日夜戲目

另售座資 月樓每位小洋三角 包廂每位小洋二角 正廳每位小洋一角 手巾小帳分文不取

日戲 金菊花 富仙舫 小金奎 杜文林 富春樓 望兒樓 晉目燈 孟筱冬 烏盆計 李 小猴 (水簾洞) 侯雲峰 陳蕙峰 吳子和 粉菊花 梅龍鎮 烈火旗

夜戲 金菊花 筱蕙芬 吳子和 草上飛 小金奎 祭寶塔 桑園會 (鴻)鸞禧 鐵迷傳 李人俊 界牌關 李春來 侯雲峯 粉菊花 砸六潤 小金奎 任長海 孟筱冬 陳蕙峰 全本目蓮救母 富仙舫 侯雲峯 草上飛

日夜開演 影戲 新到偵探長片 慈善黨 共三十本 (今演)十七十八十九二十本

廣舞臺

北四川路虬江路宜樂里西首

特聘粵東超等金鈫鑼全女班 全副顧繡新箱特別活動電燈佈景

(正月十二日演正本) 丁大冬瓜 七鬧 新想思歡 娘飛 下鵝 山洞 張淑勤 黃小鳳 黃愛華 鬼馬英 何儉卿 全班首本合演

價目 日 特等大洋六角 頭等大洋四角 二等小洋二角 注意

十二夜演頭齣 黃小鳳金蓮戲叔 張淑勤癲婆尋仔 鬼馬英公堂棄妻

價目 夜 特等大洋一元 頭等大洋七角 二等小洋四角 注意

大世界

中國第一俱樂部 大世界 在上海新西橋境

游資每位小洋二角 童僕減半

大長片 影戲　乾坤班 京戲　優美社 文明新劇　劉翠仙 京音大鼓　李雲卿 李金標 李玉響 梨花大鼓　李雲紅 文明大鼓　韓永仙 陳子珍 雙簧　吳玉蓀 玉蜻蜓　謝品泉 白蛇傳　小蓬山 笑笑笑　花園內 樹木清幽　樓下 跑冰場　西餐室 動物院　京菜館 西式大餐　素齋 精美京菜　共和廳 淨素菜點　王德岩 精美香茗　武飛圖 文明戲法　少林會 (柔術)(武藝)

徐半梅 張雙宜 夏天人 鍾笑吾 鄭正秋 鄒劍魂 張嘯天 惜愁紅 張冶兒

魏優哉 嚴忍广 吳冷笑 陸笑蘭 吳痴僧 許漱梅 顧覺因 譚志遠 馮毓秀 徐寒梅 林雍容 沈冰血 陸嘯梧 張顛顛 張鐸聲 董別聲 胡君安 陳平卿 朱小鵑 汪墓俠

各界注意本社新添各種異樣特色燈彩佈景服裝

十二日戲 雙齣名劇 劉姥姥進大觀園 琴姑娘之艷史

十二夜 三四本 廣陵潮

行八字寫八字顛倒鴛鴦譜●定老婆讓老婆打破貧富關

●快活煞人的好情節

[illegible]

[illegible]

總發行所 上海法界寧波路口 崔氏 香爐藥房 啟

[illegible]

共和影戲院

西門外方浜橋

今晚戲目 趣劇 三本 第十九、二十集 鐵手

注意 新年裏天天有日戲 [illegible]

星期一四換片 價目 樓上二角四十 樓下一角二十 幼童減半

周杏泉戲法

余專演中西戲法新奇魔術在申已久早蒙各界諸君許可貴府喜慶壽誕相邀到府訂期不誤仍寓法界鄭家木橋南首華慶里內

周瑞卿戲法

鄙人專演中西燈彩幻術紳商喜慶相邀請至城內花園裏九曲穩得意樓隔壁養素樓花露店內定期不悞

新愛倫影戲院

美租界海甯路中市愛倫影戲院

今晚戲目

(大部寶蓮偵探) 十九集 二十集 最後末尾四本 黑衣盜

大部偵探長片 (十一集 十二集) 四大本 白蓮教

禮拜五准演 慈善黨 五六集　白蓮教 十三十四集

德陽 多子衍宗丸 補腎

[illegible]

上海大戲院

北四川路老靶子路口虬江路

今天戲目

大部連台愛國新片 七大本 亡國恨

最新趣片 二大本 偷牛乳瓶之賊

禮拜四十四晚 好女兒 五本

暮鼓晨鐘當頭棒喝 [illegible]

國貨鉛筆

永盛公司 中華鉛筆 自製各種硬鉛筆 [illegible]

廣東寶華堂藥房奇方出售

立止哮喘氣急斷根丹其效如神

[illegible]

美國孟德拉攝影箱製造廠

現已到申 攝影手續
非常靈便 時鐘一分
即成影片 尤簡單者

不用暗房 無須洗曬
隨處隨地 鑑可行用
取價極廉 購宜迅速

中國總經理 聯益貿易公司 上海英界蘇州路四川路口

空前最新之學術醫藥界之大革命

大精神醫學術

招春季減費函面授學員二百名

○凡希望高尚而有利益之職業者○醫士欲求治療上更偉之實驗而發揚仁術之本旨者○欲修養一己之精神根本修養之目的而實現救濟以貢獻於社會者○欲作新時代之精神治療家欲學得必能使人催眠之法訣者○欲加入純粹之華人倡辦○請入本會○凡已入他會而困專研究學術係機關者○凡受愚於他會所學無所得而灰志於精神學術者○請入本會

請入本會 諸君確乎不可 不學

眠術是一等有之點於本講義錄蒙內務部

註冊 超然法 與一切生殖器不完全及得子嗣之絕對法者 附學費減收七折（庚申正月底止）均備有詳細章則函索即寄

會長 馬化影 內科醫學士 精神醫學博士 精神醫學士 戴

天則 馬心影 婦科主任女精神醫學士 高化

然、 上海英界大通路青雲里八九三號 大精神醫學研究會

美發大藥行

居家旅行必備要品 福美明達

（一）有減輕及療治喉部脹痛之功能
（二）能防禦各種傳染病
（三）服食便易含納口中藥力即可普及
（四）精製成片隨時可以攜帶
（五）甘美如飴常人易以入口小孩服食尤宜

▲本行發行此藥已有廿餘年之久因近來市上發現之品既多且雜已向上海圓形商標註冊以便識辨 惠顧諸君務請注意鑒別庶免誤認

▲本行備有精印說明書分送如蒙各界函索立即寄奉不誤

各埠均有代售

婦女閉經丸活人無算

乾血癆傷第一靈藥

中法儲蓄會

本會曾經中國財政農商外交各部立案法國政府註冊為儲蓄事業之最純正最王道者

開獎在即幸速入會 備有詳章函索即寄上海三馬路一號中法儲蓄會謹白

廣東寶華堂藥房始創

半夏液 化痰止咳至寶

市上治痰咳方藥不知凡幾雖皆自詡神妙然欲藥到病除愈後不發不特絕未之見且絕未之聞本堂有心救世考得半夏一味其功力全在精液爰不惜工本以化學提其精液再加潤肺理氣滋陰降火生金固本等藥品煉成此清潔純粹之液專治男婦老少傷風咳嗽吐血咳嗽受寒咳嗽氣逆咳嗽肺痿咳嗽痰火咳嗽痰中帶血痰迷心竅久咳失音產後虛咳色傷癆咳無論多年百藥罔效老咳一經服下立刻痰化咳止哮平喘定吐血即停胸膈寬暢喉嚨爽潤妙在藥味甘香非常適口性極和平不攻不伐輕者一瓶即愈重者數瓶斷根其功效之神實勝百倍於諸製半夏尤妙在愈後永不復發以視諸藥判若霄壤此則試過者類皆知之大瓶四元中瓶二元小瓶一元每打十元外埠函購郵費加一○舖設上海北河南路小菜塲對門便是

廣東種德園精製

著名婦科聖藥

凡婦女如患月經不調經期腹痛頭眩腰骨酸痛白帶小產前後受子宮虛冷氣血兩虧久不受孕等症奇效不可勝數此丸乃本園最著名之藥每元數丸○每兩二角○每兩二角半○每瓶一角○加一費料自每小五九五角半○每○小九角丸○角○○郵寄 理兩贈送丸○兩○集購 寄 老舖設上海河南路 老巡捕房對門廣東種德園謹啟 1045

開灤礦國產

啓者九煤槽煤林爲鑛西所出煤五槽統震寰屑字一種等種待分焦日用有專式皆灶各焦鎔名種而焦炭宇一頭用各供日焦鐵一煤一頭廚項毋種...

（右列依原版縱排）：
啓者九煤槽林鑛西所出煤五槽統
煤震寰煤屑字一種等種待分焦日用
焦一炭宇一頭用各供惠
鐵一日之但可胞至
不且同之

上海開灤礦務局特白 842

法國寶德清肺汁出世

秋冬嚴寒肺疾流行寶德清肺汁乘時而出詳列功效爲中華人士之有肺疾者作南針之指焉久年咳嗆破金失音哮喘氣逆癆病喘咳傷風咳嗽痰中見血肺炎喉痛仰息背痛感冒外氣寒熱頭痛以及虛實諸熱小兒各種癆症法國巴黎九瓦壁街寶德大藥廠總經理人法商龍東公司同啓上海四川路十八號 各大藥房均有經售 1821

機器工程

說明裝配 發動機 電力燈電廠機 抽機 全部鐵路機件 工廠用具 開礦機及炸藥 紡織麵粉棧 油各廠機器 各式建築

本行並有現貨發售如 電話電燈電報 電動機發電機各材料 測繪儀器 水陸各項油氣汽機 抽機 造屋鋼料 種式繁多 不勝枚舉

本行爲下列各名廠獨任代表
世界最大之電器製造廠美國奇異電器公司
英國湯姆電器公司（電機電料） 沙谷洛廠（紡織機器）
魏廷敦抽機公司（各種抽機） 漢口利公司（炸藥導火線）
巴爾威廠（火車頭） 萱威廉士廠（各色油漆）
范廉公司（水陸汽機） 模範電線公司（電繩電線） 人牌油毛氈公司（屋頂布瓦）

本行於中國經營機器工程成績斐然素多經驗足爲良好之導引並具確實之保證專辦機器及材料爲各名廠經理貨物優美延請工程師駐華指導機器之施設繪圖

上海美商慎昌總行啟 (1)
分行▲北京 天津 張家口 庫倫 濟南 哈爾濱
▲漢口 長沙 海參威 廣州 香港 雲南府

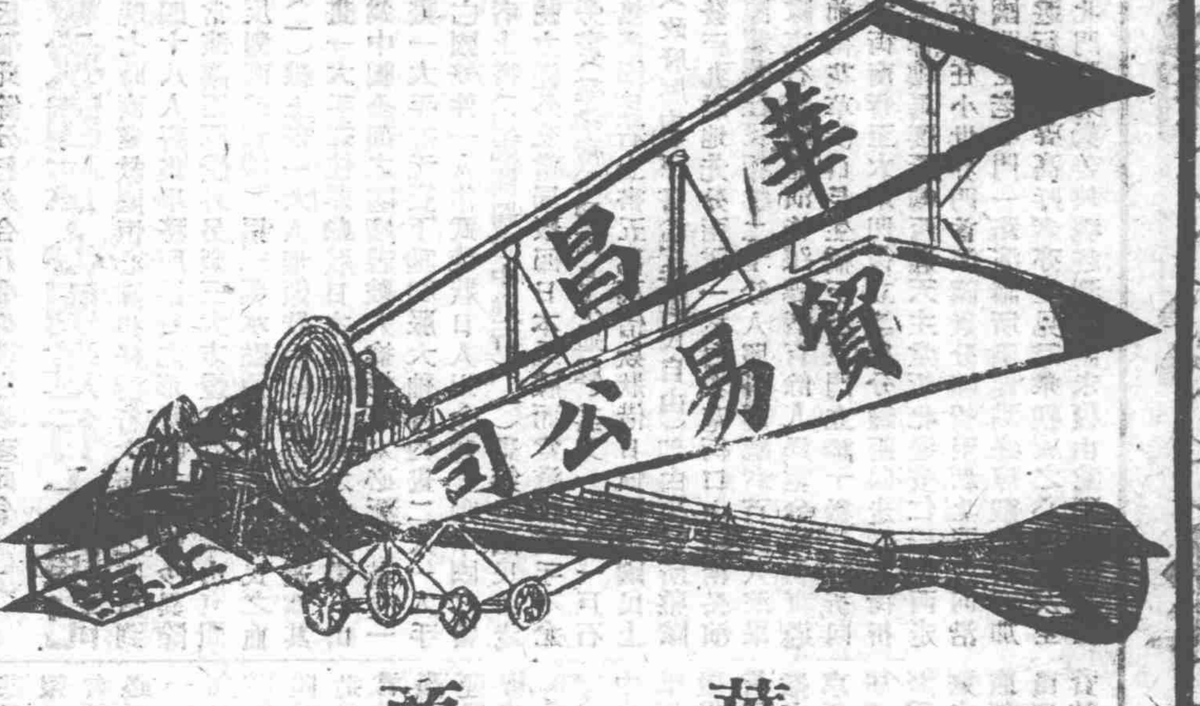

華商 在美政府註冊

總公司在美國紐約城

◀分公司或經理處▶

國外：倫敦 巴黎 意大利 加拿大 阿根廷 巴西 智利 澳洲 新嘉坡
國內：漢口 長沙 天津 香港

營業要項

出口	進口
礦物 花邊	機器 五金
絲 毛類	電料 疋頭
茶 綢緞	顏料 紙料
油類 蛋類	藥品 油漆

本公司設立紐約有年因業務擴充特在上海設立分公司專辦美國各大廠機器貨物直接與中國各埠貿易價格公道如蒙惠顧請駕臨本公司接洽無任歡迎此啓

華昌貿易公司

上海鍊雲藥房啓

＊本埠新聞＊

全國公民救國會反對直接交涉電

北京大總統國務院各部院段前總理參衆兩院與警察總監王步軍統領南苑西苑北苑各軍師旅團營長各省督軍省長長江巡閱使東三省巡閱使保定曹經略使上海護軍使各省陸軍師旅團營長熱河歸化察哈爾各都統各省省議會商會教育會上海議和代表唐少川先生孫中山先生孫伯蘭先生章太炎先生天津熊秉三先生嚴範孫先生廣東軍政府七總裁武鳴陸巡閱使郴州譚組庵先生漳州陳省長韶州李根源先生陝西三原于右任先生鈞鑒山東青島問題前因北京有中日直接交涉之說曾由本會及各省團體迭電抗議北京迄未表示近聞將派員與日本駐使直接開議深可駭異其所持理由謂日本將有退讓之意不知此類流言均屬日人詐誘奸謀未足信也彼國外相宣言彼所持者青島一隅問題並非關於山東全省以爲歐美誤會試觀日本此次提出者在在以根據歐洲和會條件及民國四年中日所訂二十一條爲交涉之要旨夫二十一條之約非山東全省乎且其附屬換文內有山東福建兩省海港路礦不得割讓他人且不僅山東一省併將福建牽入領土之權均盡喪失尙得曰青島一隅之關係乎北京外交屢次失敗非獨高徐順濟讓成巨禍即參戰一舉在我方自謂表示拒德以爲大功告成酬庸旌功而不知日本與協約各國已暗結承認青島歸日之條件其駭愚被惑墮人術中而不稍覺尙得謂之外交勝利乎此次若再以青島問題付之若輩昏庸之手一誤再誤必致使亡國而後已也我國此次既已拒簽德約自應全國堅持寧使永久遷延或終有解決之希望猶愈於名存實亡日本當此暴德武力撲滅之後國已孤立應有戒心決不敢再以強迫施之於我觀於此次俄國西伯利亞之案日本陸軍省雖主增兵終以美國撤兵而作罷論俄國現勢四分五裂日本尙無能爲力矧我地大人衆豈復不逮於俄塞爾維亞以四百萬人口之國猶敢與德奧開戰杜蘭斯窪以非洲一隅之地猶敢與英吉利強雄之邦抗持數年我以四萬萬人民之同心苟與日本相抗安見塞杜之不若乎當民國四年中日交涉之後袁項城於是年五月十日七月二十一日所頒各省軍民等署之密諭痛切警告足見尙有人心彼時今大總統尙以國務卿署名於後段前總理亦在陸軍總長任內同負責任懲前毖後應有敵愾之念何致今日反忘舊憾出意事仇以喪失國土違反民意乎現今各省軍民長官及各師旅團營長均曾受民國四年五月七日之恥亦曾受袁項城五月十日七月二十一日之密諭何至爲虎作倀事事與吾人爲難毆辱拘捕無所不爲乎大凡強國之欲吞滅弱國必先摧折其國軍警之勇氣而後抑壓其國之民意方得爲所欲爲我各省軍警官弁兵丁尙憶民國二年之南京兗州漢口懲處軍人三案及灤州殺斃巡警一案乎彼日本人於南京不過於擾亂之中誤斃數名在漢口兗州不過偶辱日本一小軍官而日本則要求我國軍隊全軍向彼國領事舉槍謝罪并令我國軍官行刑受罰時日本派員監視其視我國軍人曾狗彘之不若也日兵在灤州偸竊人物我巡警干涉爲理甚正而日本軍官率兵殺斃我警數名且強橫不肯賠償又視我巡警亦狗彘之不若也其他鄭家屯遼源州殺斃我軍人東三省各屬傷害我警察之案不一而足公等或身親或耳聞當尙歷歷在目也其摧折我軍警之氣已若此今又用種種威逼壓我民氣福州之案天津北京之案強迫北京拘辱學生至再至三而軍警各界不思民國二年四年之種種屈辱反與學生爲敵試問於心安乎不安忍乎不忍吾人深慮國人善忘或有不知其詳情者用特將民國二年四年各案摘要披露務望自大總統以至各軍警幡然省悟力拒日本勿與直接交涉免蹈從前覆轍國之幸也否則吾人將以最後之手段相對待愛國賣國亦在公等之自擇而已上海全國公民救國會號

半身不遂丸

凡患肢體拘攣半身不遂口眼歪邪舌强言蹇口開眼合撒手遺尿失音痱腿皆由木少滋養肝木風動以致宗氣不能週於一身初起時手足痲木氣分先虧肝腎衰敗漸漸步履艱難左癱右瘓從此而起本醫生費數十年之心血研究成丸助正氣流行於全身增精血以補於肝腎其效如神無效還洋每盒一元雙料二元每料六盒五元批發克己外埠函購郵費須加一 上海新江路[illegible]德法製藥公司程鳳生醫生謹製

中國和戰之西報觀

華字報載本埠各界聯合會等四團體代表要求唐少川通電南北撤消和會並謂中國全國人民現均反對和議故彼輩代表全國公意云云同時又有所謂愛國同盟會者散布傳單謂南方現決主戰已撥欵三十萬元與吳佩孚令與退防漢口將別令李根源成桃等進攻長沙并於福建方面有所進行云云以上兩種消息據云係聯合通信社傳出其確實與否姑不必問然而空谷來風必有所自此後中國南北是否續戰雖未可知而和議爲之受一打擊或竟緣此中梗實意中事夫以中國今日之局勢觀之非先和內無以對外中國人果知愛國者正宜力從南北速臻和平一致對外乃竟高倡主戰寧非怪事南方軍閥爲權利起見爲地盤起見思利用吳佩孚攻取長沙猶有可說而上海四團體亦主取消和會豈開戰之後彼輩商人學生亦有利益可圖耶殊令人百思不得其解且吾人稔知中國人酷愛和平而彼代表等乃謂全國民意反對和議彼輩自負可以代表全國毋亦厚誣民意歟惟吾人敢謂中國如再內亂不已必召危亡之禍願中國人三思之願南北雙方審愼之勿聽讕言而誤大局此則記者之所深望也

南洋實業團代表蒞滬

南洋吉隆坡埠之華僑近因力求發展祖國經濟起見聯合通志發起一實業團已經集有經費一萬盾公舉新加坡某校校長宋森君及其他有志者二人爲代表回國調查實業之方法宋君業於日昨到滬日內并擬遍訪海上工商界知名各團體以資接洽云

美國財團代表來華預誌

據外交方面消息美國摩根銀公司代表那爾德君（譯音）約於今日可抵日本在彼並不久留大約八號可抵上海那君爲摩根公司之股東此次遠來游歷將由上海改乘火車前往北京那君爲美國財政界最有名望之人行旌至滬海上關心中美邦交之團體屆時必有一番歡迎盛況也

去年各業盈餘表（九）

▲股票業　中國股票向無交易公司自入民國後因財政匱乏之年發公債始漸有經營爲業者至今數年生涯頗盛調査上海全埠凡入股票商業公會者（該會現改爲證劵交易所）已達二十四家上年度因北京政府將元年六釐公債等票大批押售計在滬成交者全年多至三千萬萬元之票額故此項交易進出極鉅營業之佳爲從來所未有年終結帳除同益一家因開辦未久僅得有官利外其餘各同業莫不利市三倍玆將盈餘確數査明列下　通易中國二家各餘銀五萬元裕益四萬五千元永祥三萬四千五百元信通通商中孚三家各餘三萬元信益二萬六千元東方瑞隆二家各餘二萬四千元順康長豐盛二家各餘二萬二千元和豐成豐各餘二萬元祥和匯源二家各餘一萬八千元胡根記文記中華三家各餘一萬六千元裕商陳蘭記各餘一萬二千元廣新泰八千元民豐五千六百元

▲西菸業　山陝西菸同業（即水煙）行家近年來受捲烟之侵奪而又加以出產經過印花公賣牌照等捐稅重重疊疊來源中途地方不靖倍極艱難故貨到上海售出利益殊鮮該同業皆彙聚法租界新開河永安街一帶爲南北京通之中心點因此客幫郷莊皆稱便利也去年營業受捐稅之影響獲利難以豐厚玆將該業批發門莊各行盈餘牌號列下計一林豐盈五千兩協和成五千兩德隆新北號五千兩德隆新南號三千兩義源厚四千兩永生瑞四千兩晉泰昌三千兩義信豐天成德各二千兩金成永平

▲茶業　滬上茶業一業有茶棧茶行茶莊茶棧專做洋莊茶行專做發客茶莊專做批發兼門莊去年之盈餘營業之狀況已載前報其專做門市各莊如汪裕泰等生意頗爲不惡玆將該業盈餘調査如下汪裕泰南號北號中號三家共盈五萬春兩程裕和二萬程裕隆二千程裕新一萬程大有成德泰茂利源仁益二千瑞生和五千茂生和三千

洋布市況之一斑

本埠各項商業自過財神日以來均已陸續開手交易所有棉紗洋布開盤價咸皆增漲故該兩業中人均欣欣然有喜色現查天津幫連日已着手採辦大批布疋如白漂布細布市原布等致貨驟增每疋約漲七八錢四五錢不等餘如粗布斜文亦連帶增昂如花色貨因銷不暢令價尙平定惟津埠自學潮發生拘禁學生後對於抵制無人檢查致商界運銷日貨得以暢所欲爲故連日紛紛電令滬莊採購日貨計各牌漂布細布件數甚多且有滬地缺貨去電訂製者是以日國布疋市價幾至增高較歐貨爲昂嗚呼抵制

自來水公司發行新股票

字林報云上海自來水公司發行之新股票以三月十五爲截止期其辦法大略如下每舊股五股可購每股四十鎊之新股一股每新股兩股可更得每股三十鎊之新股一股即新股三股之價合爲一百十鎊平均每股爲三十六鎊十三先令四辨士以目下之滙兌價計算約合銀九十兩若股東多購新股過於應得之數每股可以三十六鎊十三先令四先令計算每年於三月及七月發息兩次以金鎊計算在上海則照當時市價合成規銀息金在上海或倫敦支取由股東自擇在上海支付者得免所得稅新股自四月一日起息即於本年應發股息可得四分之三云

友華銀行之銀市報告

中美新聞社譯友華銀行三月一日報告云今晨銀價漲三先令八便士金鎊電匯價漲二便士合圓滙價漲二一零二點市面穩固出口生意不多但電匯者頗多銀行亦願意賣出本埠金融仍鬆動惟倫敦紐約金融皆緊故銀行不甚急於賣現欵紐約海電已恢復據二月二十九日紐約電訊云該埠條價一·三二又二分之一市面穩固云

蘇紳倡設紙版廠近聞

紙版一物用途甚廣我國所用向來取自舶來品從未有人發起製造去年受五四刺激後始有蘇紳蔡際雲洪少圃等發起創辦設廠於蘇州一面招集股份一面派機工學士葛士彝君出洋實地考察機製紙版之法遂向美國定購最新式紙版機全架每日可出紙版十五噸回國後又向上海恒昌祥機廠定製鍋爐兩具勘定閶門外鳳凰橋境地點作爲廠基於十一月初開工全部建築工程係上海黃慶記承包現下局屋已建築過半故於昨日下午四時邀集滬蘇各股東假座一品香新廳開創立大會到者五十餘人由蔡際雲充臨時主席報告經過情形次舉出董事九人爲蔡際雲洪少圃周光宇蔡叔和潘緩琴董英元朱文斌蔡甯梅沈少庭又舉監察兩人爲汪洋林謝崇華當時推定蔡際雲爲總理葛士彝爲協理並議定公司各項條例用鳳凰商標爲記以便即日呈請農商部立案註册其頭批機器已到後批正在途中俟二月間房屋完工即可安裝預期五月間出貨股本共銀三十萬元分作六千股除已交欵外尙餘未交之股限本月底一律交足以利進行查紙版用途如杭湖各繖綢廠機及上海各工廠銷路甚巨今得此廠出品足以抵制舶來亦我國實業前途之幸且該廠所用原料以稻草爲大宗蘇州爲產米之區原料極廉將來發達當可拭目以待也

造幣廠主任北上

政府在滬創設造幣廠鼓鑄新銀幣業已委任鍾文耀陳德熏爲正副主任設事務所於銀行公會籌辦進行等情在案茲悉鍾主任自佈置所事妥洽並分赴閘北小沙渡等處勘覓廠基後已將堪以建築廠址基地數處繪具草圖並將一切籌劃進行事宜確定後特於前日乘滬寧火車轉道浦口北上親向財政部幣制局接洽一切云

美國將招大批華工

本埠於民國七年間設立承攬包招僑工事務所四處名日（福民）（通惠）（信裕）（行悅）本擬承招出洋華工緣因歐戰告終華工有回無去以致各招工所大受虧耗通惠福民早經取消惟行悅信裕仍支持門戶尙未收場頃聞美國有招大批華工二十餘萬消息傳來竟喜出望外日來法租界西自來火街行悅招工所車馬盈門稱盛一時各工頭等紛紛前往接洽者頗不乏人據云所招華工赴美開礦工資分爲三等頭等每月七十元二等六十元三等五十元陽曆五月間可以放洋赴美也

意飛行家來華之準備

意國飛行團由羅馬東京間飛行來滬一事前有卽日來滬之說本埠軍政各機關暨部派員徐鮑二君早經規定歡迎次序等情曾誌前報玆昨探悉意國飛行家戴必樂（譯音）鵬飛利（譯音）又工程師笛惠勤（譯音）三君擬於即日由滬乘汽車沿鐵路線赴京觀看沿途地方情形以備飛機經過之準備特呈請駐滬意總領事德樂時轉函交涉公署請爲發給護照三紙並請轉致沿途地方軍警妥爲保護等因楊交涉員准函後當即飭承填發護照並分電各沿途地方官並甯滬京津各鐵路局查照云又聞松滬何代使海軍藍總司令楊交涉員王道尹沈知事徐警廳長暨部派歡迎意飛行團之徐鮑二員於日前議定俟意飛行團來滬之翌日假江蘇交涉公署公宴該國飛行人員云

天文臺報告氣流

▲應航空家之要求

字林報云徐家匯天文臺主任佛洛克教士發出通告謂該臺將擴張其活動範圍以應遠東航空事業之新要求自三月一日起逐日報告所得卽以此包括於顧家宅電站每日上午十一時及下午五時所發出之無線機警告中省冠以氣流字樣雖此種報告不能十分完備然於飛行家及航業家則殊覺重要而當颶風時爲尤甚云

令查德與人民入境護照

滬海道尹公署奉李督軍齊省長第六七一號訓令內開本年二月八日准內務部咨開查德奧人民入境須經特許仍由駐外使館給照証明以便稽考前經會同外交部分電查照在案現准外交部商請通行各地方並各海關嗣後遇有德奧人民來華如査明並未經部特許無駐外使領館所給入境護照者不予登岸即將該國人民若無前項護照亦應一律辦理等因前來除通行外並函知稅務處轉飭各海關遵照外相應咨行査照轉行遵辦可也等因准此除分行外合行令仰遵照辦理此令

救國恒心團遊行大演記

昨晚七時商業救國恒心團担任遊行大演講之團員到者四十八人齊集事務所遊行之形勢較之尋常少異除尋常演講用四燈外另製三大方燈（一）上書（山東問題反對直接交涉）用紅紫水點洒紙面以狀國民之血淚（二）線上畫一大人形似狀中國之全部山東適爲其首畫一大手扼住頸顱狀日本奪取山東之意旁書（山東爲中國全部之咽喉若被人擒扼氣亦必死）其又一面畫一大手持元寶下垂和服大袖內畫二人一人手持亡國條件一人作武裝狀日人以金錢賣動中國之當道者上書（山東問題暗中進行）（二）畫無數國民奔走呼號力促外交當局駁回日本通牒而當道作搖手不允狀旁書（羣衆奮爭駁回日本通牒）其又一面畫一巨石壓無數國民石上書五萬萬借欵狀借日債壓制國民上書（政府壓力）下書（嗚呼國民自由）即由事務所整隊出發至九畝地先分兩隊一於白衣菴街口由趙南公演講陳耀華江民耀等二十餘人照料團聽者百餘人演畢整隊東行隨行隨演後跟聽者百餘人過紫金路朝東過廟前街花草浜口長生橋至小東門立講十數分鐘折向東大街南行至大東門復立講數分鐘西向走彩衣街折北至牌樓馬路弄轉西過天主堂折北過安仁橋向西走亚佑路在小世界門首演講數分鐘折至新北門西向沿民國路至老北門一路演講所過地點蜂擁觀聽甚至加入遊行而附聲高呼者亦足見羣衆觀感之心理矣及至老北門陶樂勤姜俠魂趕到演講未復由童理璋演講至十一時復整隊至事務所重開會議議定舊歷燈節再行演講大會遂宣告散會

精○（二）公○（三）速○

各省人士之來海上者莫不思照一極快意之像片以爲歸而贈親朋作遠遊之紀念或懸掛室中作陳列之精品但欲得一滿意之像片須擇一技術精美定價公道而交像迅速者方可敝館於此三致意並有新發明活動像片尤爲新奇光顧以試如何　敢請

上海英大馬路雲南路口　電話中央五三五二　中華照相館謹啓

各路聯合會消息併誌

▲上海法租界商業聯合會開會記　二十九日下午七時法租界商業聯合會開星期常會由葉服辰主席沈問師記錄（一）報告各團體來函內有聯署四團體函請本會署名邀集本埠各團體協議補救之策由主席將該函詳細解釋及答覆情形並謂該團體本日下午一時開聯席會議會派汪君醒齋出席應請問其報告當由汪君起立略稱該團體除聯署四團體外到有七團體所議聯集署名凡願加入者限翌日蓋戳等情由主席檢點人數已至法定應在簽名簿上簽注允否全體通過（二）提議本會擬設日夜義務學校互商良久苦無通常經費當由周鳳銓首先慨認創辦費洋五十元劉贊襄江錦春葉服辰各十元劉屏仙六元羅瀛洲王馥堂各五元方善甫凌來儀張少三各二元方明華一元汪醒齋校桌四條由汪醒齋等赶覓校舍邀請義務教員積極進行俾速創設（二）討論本會選舉事宜議決由各段擔任分發第一段時大鈞徐畏三二段馬春林三段王馥堂周德潤四段羅瀛洲五段周鳳銓六段江錦春七段傅錦雲八段江錦春沈問師九段淩來儀十段戎涿瀾請各會員將選舉票即日舉註至本星期四由會派員收取星期日宣佈複選名單（一）報告本會成立後所收會費及一切開支應請推舉審查員審查出納以證信實衆以三個月可毋容議屆後應逐月開報一次（一）江錦春報告本日劣貨會開會情形并請派定明日出席代表二人當舉定汪醒齋江錦春遂告散會已十時餘矣

▲滬西商界聯合會開會紀　前日下午一時在馬立師小菜場西首馬安里內新會所開會職員到者居多由副會長顏君主席首謂市民權事徵之歐美各方公論大有希望吾人愼勿自餒至租界當道擬征烟兌兩捐本會已推定代表日內當赴總會列席共謀要求豁免良法次提補選正會長主席謂金前會長既因有故辭職無法挽留本會宜縮舉一人以攬大綱結果以副會長兼任至期滿付表決通過三爲國語學校總會業已創設主席擬派龔彬生陸少甫兩君報名入學俟卒業後即同義務夜學次第倣辦全體贊成會議至此已四時許乃由主席報告上月份收支並爲聯絡各職會員交誼定十七日（即下星期日）在新會所聚餐經衆表決通過散會

基督教益賽會記詳

基督教益賽大會集於崑山路東吳第二中學已屢見前報二月念八日早仍由陳維屏博士主領祈禱十時勉勵會總幹事美教士施嘉達君演說（勉勵會與益賽會之必要）十一時江長川君演講益賽會未來之希望下午一時由竺規身君等率領會員參觀商務書館印刷所廿九日上午有陳維屏博士講（光之作用）主日學校總幹事金志仁君講（基督徒愛中之生活）青年會幹事徐可陞君講（基督教之社會服務）麥恕庵連環司講（人之造就賴乎基督）下午有青年進步雜誌總主撰范子美君講（注音字母之源流及其效用與缺點）實業家聶雲臺君講（實業成功之秘訣）誠靜怡博士講（中華歸主運動）以上各講員均係社會領袖教會棟梁宏論卓見裨益良多其足爲我國家前途賀焉

官產處裁撤之先聲

中央設立之官產處其實官產變賣殆盡早日可以裁撤祇以江蘇等省事務較繁故展緩一年其餘各省已經裁撤但江蘇等省雖尙存在範圍則已縮小如各分處處長皆已改爲辦事員矣然展緩之期業已屆滿去年即有裁撤之說巳誌前報頃聞上海官產處駐滬辦事員接奉南京孫啓楷處長來文略謂查江蘇官產處展緩期間業已屆滿蘇省官產所存無幾雖清理尙需時日而手續不甚繁重未完各端儘可移交縣署兼辦況政府當此財政奇窘之日正在撙節支出精塞財流此種閑散機關自當遵照部令即予裁撤以省開支而免糜費爲此令仰該辦事員即將經辦各事赶緊清理結束克日呈報以憑轉呈而貲結束此令等語

麵粉公會交易所開幕誌盛

上海機器麵粉公會內交易所昨日（十一）上午爲正式開幕之期本埠總商會暨縣商會正副會長朱葆三沈聯芳顧馨一姚紫若並南北兩會各會董會員各業代表及商界有名人物均紛紛到場祝賀當由該所正理事長王一亭副理事長徐文彬與各理事員等共同歡迎來賓未幾行開幕禮嘗卽歡待西式茗點至午後一點餘鐘始各散歸聞該所內容現已規定經紀人五十五人均每日到所交易甚爲擁擠營業頗稱發達其續繳第二次基本金均限定陰曆正月底一律繳足

新正各機關之宴會

▲海軍界　駐滬海軍總司令藍建樞第二艦隊長江總司令杜錫珪南市造船所所長劉冠南三君爲聯絡感情起見會訂於今明兩日卽（三月一二兩日）在公共租界靜安寺路馬霍路口海軍聯歡社內設備春筵邀請海軍各機關暨艦隊學生等上級人員宴飲以便聯絡而資歡娛是日赴讌交錯甚形熱鬧云

▲護軍署　代理松滬護軍使何豐林因春節訂期三日卽陰曆正月十三日午刻在公署內備設華筵恭請本埠政紳商學各界暨軍警各長官海軍各艦長讌飲昨已折柬相邀矣

▲稅務所　上海稅務總公所陳竹甫所長訂於昨日午後七時假滬北一枝香西餐館設筵特請滬上政商各界人士會議昨已發出請帖多份分別邀請矣

滬杭車票改換軋印

滬杭甬鐵路局各車站出售之各等客車票其票面上係用機器軋有英文年月日字樣照章當日所購之票（除特別快車外）原人不論何班列車均可適用隔日無效此項辦法行車以來相沿至今玆該路車務副總管沈成栻查以近來車次加多一般狡詐旅客往往以頭次車票帶回仍乘下次者（俗稱回頭票）實屬有礙營業殊爲防止弊混起見日昨通告全路各站長自三月一號起始將軋字機中之年份換以車次庶查票者在某次車則驗某次票下次車者作爲無效但購票時因特別事故不及上車欲於下次車搭趁者必須當時將理由聲明站長簽字於票上以資通融而昭愼重云

蘇實業廳令頒棉種規則

上海縣公署昨訓令農工場主任文云案奉江蘇實業廳第一六一號訓令內開案准整理棉業籌備處函開查提倡棉業首宜改良棉種本處曾向美國訂購最良並在本國各省產棉區域調查產量豐饒品質優美之棉種酌量收買以資試種惟美國棉籽因歐戰方終海道運輸尙未恢復原狀能否如期運到殊難預定至國內棉種現在均經陸續辦運玆將本處發給棉種規則檢送五份送請貴廳長分發各處如有熱心植棉請求本處發給棉種者應照所列請發棉種書式塡寫淸楚彙交本處以憑核發惟各處來文請發棉籽者過多貴省需發若干務祈早日函復以便勻配數目等因准此並附發給棉種規則到廳除分行外應將該規則印發仰該縣即便遵照明白布告農民如有願領此項棉種者即照該規則第五條繕具請發棉種書就近送由該縣農會彙呈整理棉業籌備處聽候核發給領期限已迫勿再稽延此令等因並附件到縣奉此合亟檢同鈔件令仰該農場主任遵照辦理此令附鈔件（整理棉業處發給棉種規則）（第一條）本處爲提倡棉業改良棉種起見特向各國訂購最良棉種並在本國各省產棉區域調查品質優美產量豐饒之棉種酌量收買以備發給各省試行栽種（第二條）各省實業廳棉業試驗場農業試驗場各種農校各縣農會棉業團體農業團體均得向本處請求發給棉種各農民有熱心植棉請求本處給發棉種者須得有上列各機關之介紹（第三條）本處發給棉種每機關以二十斤每人以五斤爲限不取種價如逾此限臨時酌收相當價値（第四條）領取本處棉種時附贈本處所編植棉法一本應依所載方法實行栽種（第五條）凡請求本處發給棉種者應繕具附

66

花柳專科徐隱樵　門診每日下午一點至三點過時不候　出診一元二角　四點後出診英美租界四元四角法界五元五角城內南市六元六角通信問疾費照門診　隱製新藥每瓶一元函購即寄　診所

上海匯豐銀行及虹口分行告白
啟者本行收足資本洋一千五百萬元公積英金鎊洋二千五百萬元又銀洋二千一百萬元共合洋三千六百萬元另議定備用股本洋一千五百萬元○總行設在香港分行在廈門暹邏巴搭維亞孟買克而克搭廣州可倫坡福州漢口哈爾濱伊羅伊羅意布軸化神戶可喇倫伯倫敦法國馬拉夾小呂宋長崎紐約北京檳榔嶼仰光西貢[illegible]金山上海新嘉坡沙喇倍約天津青島海參崴橫濱○各商存銀或流期(即往來賬)或定期均請至本行面議○本行收買本埠期票並辦理一切銀行匯辦事宜○本行收買倫敦及歐洲印度新金山美國中國日本等處各大通商碼頭票可隨至[illegible]
民國八年三月十八日

後之請發棉種書式呈處核奪(第六條)凡領本處棉種者每年棉產收穫後應依附後之植棉成績表填送本處並附送完全吐絮之帶蒂棉朔五枚以備審查(第七條)凡請求發給棉種須派員或親人來天津本處或本處在各省所設之植棉試驗場查照領取如由郵局或貨棧轉運者其運費由請求者自備(第八條)本處發給棉種自一月一日起至三月底止過期不再發給(第九條)本處所備棉種不敷分佈時得延至下年再行發給(第十條)本規則如有未盡事宜隨時由本處訂定

●東陸銀行定期開幕

東陸銀行在上海開設分行於南京路抛球場自建新式洋房現已工竣內部設備亦均完全擇定於陰曆正月二十二日開幕已柬邀紳商學界屆時到行於是日上午備有茶點想車馬水龍必有一番盛况也

●海校又有反對校長風潮

吳淞海軍中校奉令歸併烟台小校以節經費並派軍學司課長林繼蔭前赴烟滬兩校分別裁留人員定於三月一日開課各情已誌本報茲悉鄭騘傳校長自奉同淞校教職員司學生等乘輪前往烟台依期開課距烟校各學生因反抗歸併遂行停課雖經部派收束校務專員一再開導亦屬無效敎職員紛紛辭職經部派楚有軍艦艦長余振興前往代理校長而各學生羣以余君不過三年級之畢業生年輕學淺對於學務毫無經驗素乏駕馭能力羣起不服停課風潮一時難期就範是以鄭騘傳校長仍率同原敎職員司學生等於日前乘輪回松據情電呈海軍部薩總長聽候示下再定行止云

●同濟學校擬築新校舍

滬甯鐵路管理局長任筱珊前接吳淞同濟醫工專門學校阮校長函云略謂敝校現因在吳淞鎮車站北首價購地畝預備建築新校舍派令工科學生前往測量以車站爲起點迤北測其地形之高下惟吳淞鎮車站鐵軌上端之水平高度若干英尺該處未有標識可查擬請貴局在工程處查明迅予示知俾有標準而資簡捷至深紉感佇盼見復等情茲將任局長復阮校長函原文錄後　介藩先生閣下敬復者日前接奉台函以貴校現在吳淞鎮車站北首擬建築新校舍囑將淞站軌線上端之水平高度查明見復以便測量等因祇悉經飭據總工程司復稱本路吳淞站其正對月台中心之軌綫水平高度爲一六•六三一度海關水平度爲一四九•九八度等語相應具函奉復即希查照爲荷

●籌備縣教育聯合會之進行

川南奉三縣教育會發起組織江蘇全省六十縣教育聯合會以來頗受各該縣復函贊成允爲加入者多故由原發起人連日在滬選擇相當會址聞一俟覓得會所當可開籌備會討論進行云

●四川旅滬同鄉會開會紀事

四川旅滬同鄉會正會長朱伯爲君因要事將離滬曾兩次開會辭職均經該會人員挽留前日(二十九日)午後二時又開會籌商各項要務朱君作第三次之辭職各職員以朱君熱心公益品望素孚爲川人所信賴仍一致堅留並定離滬時作爲告假至事務所仍設嵩山路原址間壁五十九號云

●少年宣講團募建團所啓(續)

(三)建築之原由　上海團體爲吾華人自建立者或關宗教或涉政治殆少完全屬於社會教育性質然處今日而論教團之方要惟有普及社會教育此固爲各界人士所公認也本團同志深惟八年以來奔走呼號鮮克有補於社會而能脫離政治宗教範圍以成國人自動之事業則或可告無罪於同胞茲因團員日增團務日廣擬力謀發展建築團所創辦中國自來未有之通俗演講場他如義務日夜學校公衆閱報社通俗圖書館等凡在社會教育範圍以內之事均須次第舉行基礎得立庶永不受政治宗敎之牽制便作社會教育之活動海內外熱心人士當必有樂助其成者(四)募捐之數目　本團團所建築經費額定五萬元爲數較鉅不得不效將伯之呼用有募集捐欵之舉海內外甚多熱心愛國憂世志士倘新慷慨解囊共襄其成開福利於社會非比尋常感戴勺江湖以涓滴亦表特別歡迎見義勇爲勿讓泰西之專美救亡計遠是敢馨香而禱祝附捐助欵項手續如下

(一)凡豪各界熱心贊助捐欵在五十元以上者將捐欵人姓氏刊入紀念銅碑並贈銀質徽章一枚百元以上者刊入銅碑並贈金質徽章一枚二百元以上者刊入銅碑並贈繡字緞旗一面五百元以上者刊入銅碑並贈繡花錦屏一架千元以上者刊入銅碑並贈銀盾一架五千元以上者刊入銅碑並贈金盾一架如捐數獨多者特另立銅碑凡贈獎者另附贈獎證書以揚熱忱(二)助欵諸君請將下列之助欵證填明將欵由本團經募人帶下或逕寄本團辦事處均可當出正式收據爲憑(三)凡本團經募人經手收欵另有臨時收據助欵諸君務祈收存以備查對並請在臨時收據之知照單上簽字以昭鄭重本團俟知照單交到再發正式收據方承認捐欵(四)臨時收據上均蓋有本團隸文長方圖章並總幹事蓋印及經手收欵人簽字爲憑敬希注意(五)如有以各種物品見惠者本團亦所歡迎估其市價照助銀例酬謝之(六)助欵每旬彙登上海著名日報報告一次(七)本團捐得欵項指定上海殷實銀行存儲俟數足即截止(八)如蒙介紹助欵亦所歡迎概照以上辦法應乞示知本團辦事處俾可將捐册送上

●南北車站冠蓋錄

北方和議分代表汪有齡施愚等由甯於二十九日乘滬甯路局快車來滬旁晚七時抵申　又南方和議分代表郭松年劉光林等日前赴蘇游覽事畢旋於二十九日乘滬甯路特別快車回滬晚間九時抵申

滬甯鐵路編查科副長吳念劬由蘇於昨日乘本路早車返滬

安武軍稽查委員彭兆麟由滬於二十九日乘滬甯路夜車赴

北京新國會議員何海鳴由京南下渡江至甯於昨日乘滬甯路早車來滬

英國紅十字會會員十三名由津南下抵甯後即於前日乘滬甯路局特別快車來滬晚間九時抵申

●軍府諮議過滬北上

南方軍政府陸榮廷總裁日前委劉恩[illegible]諮議由海道搭輪來滬擬即赴京與北方政府有所接洽劉氏抵滬後稍作勾留特於昨(一日)乘滬甯路特別快車赴甯聞即渡江北上晉京云

●寰球學生交誼會紀略

寰球中國學生會前日特召集日夜校學生開交誼大會到者座爲之滿首由朱少屏君演說闡發交誼之道極爲詳盡而一種誠懇之態尤足令聽者神移演說畢繼以活動影戲如(中國幼稚園種種)(美國國旗之歷史)(天文臺)(車中奇遇)等等並有許兆豐君演講莎士比亞名劇(威尼斯商人)以助興致最後學生自由談話殿以茶點至十句鐘始散會云

●學校消息彙誌

▲北區公學　海甯路福壽里北區公學開辦迄今七屆頗稱發達今年聘王遜君爲校長主持校務並另闢敎室添聘敎員力圖擴充且增設國語一科聞近日報名者絡繹不絕定於三月六日開學云

▲專科師範學校　黃家闕路上海專科師範學校自創辦以來對於教授訓練及設施各方面力圖刷新近聞該校自本學期起添招女生實行男女同學已於學校附近另闢女生宿舍特聘女舍監照料一切云

▲中華女子公學　美租界東唐家弄聚寶里中華女子公學原由紹興旅滬公學女子部改組學生已達百人科目完備尤注重圖畫刺繡今年特添設女子國音講習社已聘朱定一君爲主講員專授注音字母及白話文聞半年可以畢業定正月十八日開校云

▲縣立乙種學校　本邑關外鎭縣立乙種農業學校定於三月七日開學該校學生於此次寒假期內各就本鄉搜集農產種子多種携校陳列以備他日交換種子改良品質之先導該校學生尙有餘額有志農業者可往投考插班云

▲萃英學校　北浙江路華安坊二弄私立萃英學校昨日行第十七屆春季開學禮到會來賓頗衆由校長高觀秋延入禮堂行開學禮禮畢散會已鐘鳴十二時矣上課期因敎員尚未到齊准緩至三月八號云

▲中法義務學校　中法學校學生分會前在法界方板橋西創設義務日校迄今半載成績尙佳惜經濟奇絀去歲年底停辦幸有青年醒民團團員楊照善等竭力分担籌募始得重行組織定名爲醒民團國民義務學校開上課定於三月七號云

▲民化學校　小南門內民化日夜學校係劉君宏良等所創辦內容甚爲完備專以完成國民敎育爲宗旨現定於夏歷正月十六日開學報名入校者頗不乏人云

▲振羣學校　北四川路聚賓里內振羣學校自開始招生以來報名者接踵而至開該校現已大加改良擴充以期達到完備之目的日夜校定於陰歷元月十六日開學

▲神文女校　本埠神文女中學校成立以來將四十年爲滬上各女校中最先創辦成績之優美早爲中外人士所欽佩歷屆畢業人才輩出除游學西洋外或執教學校或任事醫院或服務社會皆能克盡厥職爲各界敬愛現定三月八日開學幷於是日下午考驗新生云

●王與楫演講佛學

北泥城橋鴻興里三弄八百七十號半蓉善會敦請禪師王與楫氏每逢陽曆下半月演講佛說四十二章經男期每禮拜二四日午後八至九時女期每禮拜一日午後三至四時云

●紳商籌設製造洋鐵罐匣工廠

吾國自發生抵制風潮以來國人莫不以提倡實業振興國貨爲當今之急務各項日用所需大半均能設廠自製惟洋鐵一物爲吾國所無滬上各業所用之洋鐵罐匣等類勢必求諸於外洋利源外溢歲需百萬國人久欲設廠製造嗣因所需機器材料資本甚鉅是以此項製造工廠至今尙付缺如本埠粵僑聯合會正會長總商會會董陳炳謙等有鑒於此集合著名紳商楊小川錢新之等各出鉅資設立製造洋鐵罐匣工廠一所業已擇定美租界郎脫路某工廠餘屋數間爲廠址並向香港訂購機器全部於昨運滬移入廠中安置完備所聘工程師數名亦已到滬訂於日內擇期行開幕禮將來出品聞已訂定專事供給於某煙草公司此亦挽回利權杜塞漏卮之一道也

●兵士收藏烟土判處徒刑

閩省遣散回籍之病兵方某乘坐山東輪船於前日抵滬尙未起岸時乃有同船之粵客竟將五十餘兩之煙土一包令其代爲收藏詎方兵不知包內爲禁品代予暫擕至海關派員檢查將包揭視係屬煙土始知受愚致被交由水巡捕房解送上海地方檢廳訊判四等有期徒刑一年另四個月幷罰洋二百元以致方兵不服除提起上訴外一面函求該省長官請爲伸雪

●浙軍私帶烟土歸案訊辦

前有吳雲華如寶等從福建乘輪來滬當抵申時爲水巡捕房探捕並海關巡緝隊上輪調查當在吳董二人處衣箱舖蓋中查出私帶烟土甚多當時送入捕房轉送地方審檢廳訊辦烟土送關候燬關經該廳派員研訊據吳云供在陸軍第六師充當庶務長董如寶供亦在第六師充當目兵此次由閩來滬所帶煙土並非己物實係他人托帶求察開官得供以該犯等均係軍人司法官廳未便受理乃函稟梅檢察長備文詳請浙江盧督軍核示辦理盧督軍據詳後以吳云等旣犯私帶烟土罪有應得則此案應歸軍法審判處訊辦遂備文委派本軍署參謀官胡慶義率帶護兵四名於昨午由杭乘火車抵埠後即詣檢廳會晤一過梅君立飭法警往看守所內將吳云董如寶提到辦公室面交胡參謀率同護兵將吳董押解就道仍乘火車解赴杭州歸案訊懲

●廣舞臺開演新劇

戲劇一項最易移風易俗廣東劇本向來取材於歷代忠孝節義等歷史每演一齣必演全本不若京劇之斷章取義粵劇重事實京劇重聲色粵劇之見重於當途職是之故惜乎語言不通未能博得京滬人士之歡迎茲有粵班金鉞鋒爲廣東著名改良之新劇班專將義俠等事編成新劇表以圖譜是以來滬在虹江路廣舞臺開演以來日必滿座日昨日戲爲該班著名藝員張淑勤黃小鳳等合演之鐵血鴛鴦全本記者購券往觀至時甫鐘鳴兩下而座已坐滿場中幾無隙地闢觀此劇係義俠良情新劇張黃兩藝員演來描摹奸俠淋漓盡致聲色俱佳彩聲雷動至服裝之鮮明佈景之新奇猶其餘事本埠粵僑商學各界鑒於滬上邇來俗尙奢靡達於極點已向該班主即和平公司經理胡炳南商准專演含有懲勸之節儉必興等劇以期感化人心改良社會云

●擅燬合同改期再訊

俄商五利洋行延代表律師在公共公廨刑事科控買辦陳子言擅燬合同違犯刑事等情一案訊供判着被告交保候訊各情迭紀本報昨日下午俄副領事麥拉夫君蒞廨會同陸襄讞升座第一刑庭先由被告雇用之曹福元上堂證明五利與源茂魚行訂立買魚台同情形繼據源茂魚行副經理董芝楣上堂供稱去年九月間我及殷姓代表源茂同五利洋行向某洋行訂立承購鹹魚一千桶之合同源茂四成五利六成源茂共墊稅餉等欵三千一百六十一兩五利墊一千兩言明雙方兜售迨源茂售至四百七十桶而五利忽言餘魚前途以已逾合同上日期不往再出於是雙方結帳源茂除應承認虧本銀九百餘兩外並被五利强要去銀六百兩當時我等至被告處寫字間取出合同被告先將其証人之名用筆塗去並將五利之合同投諸火爐我等亦將合同投諸火爐其時該洋行大班等皆在場目覩等語復由原被兩造之律師詳細向以上兩人盤詰至五句鐘始止中西官判候改期再訊

●汽車撞傷醫園學徒三誌

美租界北浙江路愛爾近路轉角和康醫園學徒周維良於上月廿六號下午出外泡水被蔡姓所乘之一千一百八十號(日前誤書一千一百八十三號)汽車撞倒碾傷胸部血從口鼻湧出由捕車送同仁醫院求治各情已誌本報茲悉該學徒經中西醫生悉心診治後日有起色生命已可保全惟捕房因該汽車司機人錯走路綫致釀成命案故已咨請總巡捕房轉知汽車事宜之捕頭照章提起公訴云

●汽車禍肇彙誌

▲碾斃老媼　住居滬西之七十三歲老媼徐王氏前日午後行經小沙渡路突被汽車夫曹阿士所開之汽車不愼撞倒碾傷要害當經戈登路捕房包探王伊文查見將氏車送醫院醫治無效因傷身死由院通知捕房將尸舁入虹口斐倫路驗尸所報請公共公廨李襄讞與英包副領事於昨午蒞所檢驗得徐王氏委係生前被汽車撞傷身死遂填明尸格升座公位捕房傳同尸子徐恒子將肇禍之汽車夫曹阿士提案經中西官研詰一過即會商之下援筆判曰驗得徐王氏委係生前被汽車撞倒碾傷腦部身死着尸屬具結領尸棺殮曹阿士押候禀請三訊明再核

▲撞傷老叟　昨日下午二時許有一千二百六十二號之汽車內坐西人三名由西駛至英法交界之愛多亞路鄭家木橋堍上林街口乃不知如何突將年逾花甲之老者撞倒碾傷手臂等處血流不止經老閘捕房六百二十二號華捕查見遂令該西人簽名後雇車將受傷人車送仁濟醫院回報捕頭核辦

●同業起釁分別處罰

漆匠宋洪生因與同業唐根生爭奪生意起釁乃於前晚八句餘鐘糾合張阿榮王邦才尤秋生陳咸生張牛牛陳長壽朱榮生王和尙杜榮柯蘇慶榮黃舟龍夏羅元等三四十人將唐糾至海甯路二千零零五號門牌同春樓茶館樓上一言不合遽起行凶將唐之頭顱擊破並將該茶樓之桌椅茶壺茶杯等物擊毀殆盡經該茶館主婦張宋氏與堂倌任阿福鳴由一千二百五十一號一千二百四十八號一千二百五十七號一千三百廿二號四華捕與探陸連奎將以上各被告一併拘獲昨解公堂經中西官訊供之下以宋係案犯之首判令罰洋三十元餘人各罰洋三元無洋分別各押三天並着於罰欵內提洋四十元給予該茶館主婦張宋氏賠償損失

●培克爾路持械夥劫之審訊

粵人黃垤甘竹山潘阿法因於上月十五號糾同在逃之兩人持械突入虹口培克爾路五十號門牌同鄉人林重爲家圖刦未成刀傷事主林陳氏頭面等處被匯山捕房華探目蔣榮生包探楊阿泉張金寶陳廣義與西探目柏生及一千三百零三號一千三百三十七號兩華捕等聞警趕至將黃等三人拿獲翌晨解奉公堂訊判押候查明再核在案昨晨由捕傳同事主林重均及見證林何氏顧金山蔣妹等將黃甘潘三匪解廨經李襄讞會同英領包君訊據中西探目禀明前情並將綑綁事主手足之繩索繳案以及凶刀一柄呈案請察堂上得禀判黃垤等均仍還押候下禮拜一補提同黨再訊

●糾衆搗店之判罰

住居恒豐路智和里之甯波婦人陳董氏前日與夫兄陳阿紀爲家務糾葛該氏特糾同鄉人陸老五陸陳氏奚王氏張閣侶等擁至阿紀所開之小店內尋釁並搗毀店中器物由四區二分所警到來一併拘案經倪警佐訊問之下因原告聲稱所毀之物自願認虧判董氏罰洋兩元老五與陳氏各罰洋一元王氏拘留五小時張罰洋五角了案

●妻妾爭產改期續訊

金西卿偕繼母許氏延信律師在公共公廨控父妾金顧氏覇佔遺產等情一案昨日上午奉俞襄讞會同美丁副領事升座第四民庭傳訊先由原告代表律師起述案情畢即向金西卿詰據父名金鍾箴許氏係父之繼室顧氏本屬張姓家中使女後來張家贈送與父旋納爲妾故其實姓張顧氏以善逢迎父意得寵晚年顧氏侍父之日較許氏爲多父死突發現遺囑顧氏到堂請求給諭准伊爲遺產管理人我亦具禀反對嗣有人在外調和以所有遺產我得四成顧氏得六成分配立據我當簽收領據之字時以爲毫無藏匿且當時被迫故不得不簽自後調查父產本值銀十餘萬兩然我祇分得二萬許氏得二千而成都路英册七千九百二十號地皮顧氏於父死時私自過戶尙有北海路租地所造之屋月進九十三元我亦無分然猶以當時調人曾言雙方所執皆屬金氏財產顧氏亦不能轉移他處是以隱忍今顧氏行爲不正產業不能保全故我起訴云云次由被告之律師向金盤詰一過並將收領據及金與許氏各出收據一併呈請中西官察核之下判候改期續訊

●警廳禁止賭博布告

淞滬警察廳長徐國樑昨發布告並通令所屬各區署所警正佐飭警遍貼通衢嚴禁賭博隨時查拿文云照得現在國體共和改用陽曆已廢之陰曆寅月無非爲一歲之春季令節之一尤無所謂新年乃社會狃於積習不免百工停業人民酣嬉每有藉口新年開場聚賭陽雖應時娛樂實則抽頭肥私愚者不察墮其術中小則平時積蓄一旦傾囊大則失業破家不堪設想甚至因賭負債流爲盜賊其弊所及何可勝言本廳有維持安甯限制自由之責任亟應從嚴禁止以期風敦俗厚除已通令各區署所隨時查拿禁止務當有犯必懲外爲此布告仰諸色人等一體遵照如敢故違定行執法嚴繩決不寬貸凜之切切特此布告

●蘇州河發現溺斃男尸

又袋角實豐紗廠前面蘇州河中於昨晨六時發現溺斃男尸一具死者年約三十餘歲泥身一絲不掛身上並有刀傷尸體已是腐爛之象似死已多日由閘北水巡隊巡見歸報隊長立飭十一圖地保羅梅生赴地方檢察廳請爲騐明再核

●拐孩召家屬認領

浙江海甯縣屬之硤石鎭於日前有一老婦携幼女一口行經鎭上在崗警察以形跡可疑上前盤詰語多支吾恐係誘拐而來送至該鎭警區由高警佐廷燿訊得該老婦韓周氏女名孔阿江確係由紹興老龍於上海將該女誘拐至嘉興交該氏領至硤石據孔阿江供年十一歲紹興人父名孔志順家住上海七浦路桃源坊一百十九號伊父在家內開包飯作果係被拐來鎭等語乃將婦女二口轉解到縣復訊無異昨即備文咨請上海官廳按址查傳伊父孔志順飭往海甯認領矣

●騙取珍珠監禁三月

張乘鑫黃松濤控陸少蘭陸徐氏母子騙取珍珠一案已奉上海地方審檢廳訊明候判決在案昨午後奉陳沈推檢各官開庭提陸母子到案略詰以其詐欺取財罪已成立判各監禁三個月以儆所有私訴應退償本一百三十三元二角一爲一百八十元着張等赴民庭訴追

●匪徒攫取金押髮

住在北浙家橋曾榮里一弄第三家婦人洪林氏前日下午因事往親戚家迨晚間歸家九時許行至獅子弄口忽有匪徒李明全從背後趕上攫去金押髮一支而逸該氏大聲喊救由警帮同追趕將李拘獲抄出原贓押送二區一分署申解警察廳當因案涉刑事於昨午函送地方檢廳究辦

●滬海道署批示兩則

滬海道署昨批趙學文等呈爲劣紳謀業求請飭縣防止以安閭閻由呈悉黃允吉是否克膺經董之任仰南匯縣知事查明核辦具報此批　又批黃象瑄等呈爲官用民不聊生環求飭令撤回示諭由據呈已悉仰再令催海門縣知事迅遵前令剋日召集業佃兩方代表妥擬辦法呈候核奪此批

●法租界公堂瑣案

▲請領生財證據不充　孫子修前延巴和律師代表投法公堂控張孟介不理欠洋六百元一案嗣因張被仇暗殺奉判着封張之生財作抵後由張之同居人胡樂士即何樂如延達商律師到案稱被封之產實係何之產今有發票可証等語奉判再核在案昨又傳訊先據原告律師稱何樂如所呈之證據均無確證發票上係書陳宅字樣房票上書何先生字樣此種不盡不實之字條豈能作證應請堂上仍照原斷執行如拍賣不敷並請函致被告原籍查封張之遺產以抵欠欵何樂如所延之達商律師稱此項生財確係何購來房屋由何於前年間租下張孟介於上年二月間遷入所有物件向何借用求請堂上仍將生財發還何樂如具領中西官判以何所呈證據均不充分着照原斷執行將生財拍賣作抵

▲逾時收市罰洋充公　法新租界霞飛路及八仙橋等處之咸康東興豐順進康等四押店於前晚十二點餘時尙未收市仍然營業適爲西捕房四號西捕查見以該押店等有違定章當即抄錄門牌回稟捕頭飭探將店主傳入捕房諭各罰洋一元詎各不服於昨日傳至法公堂請究先據捕頭上堂稱租界向章晚間十點時爲止須一律收市現今被告等竟敢違背定章且又不服罰洋請爲訊核繼據四號西捕上堂證明前情詰之咸康等各押店主稱商人等是晚因接財神故遲至十二點餘時閉市不敢營業求察中西官詰曰既接財神何不至捕房通知被告等始各語塞判各罰洋六元充公以儆

▲不理貨欵累及中人　徐永和等五人前延淡百克律師代表投法公堂控張志祥不理定貨欵洋奉訊實屬判張還洋在案嗣因屆限不繳論着押追在案昨又提訊被告律師稱請求准予被告交保出外派理帳員將被告帳目清理外並請改提中人等到案訊核原告律師稱被告請求難律師並不反對求請准將被告帳目理算等詞中西官判被告交保出外候派員明忠將帳算明外准予改日提中人陳阿順王祥寶兩人到案再核

▲誌謝　昨承虬江路大戲園惠贈三月份入場券兩張今日又承商務印書館惠贈東方雜誌及英語週刊各一册統此謹謝

時評

實業與華工(懋)

我國實業不振原料外輸有識之士均爲憂之獨於華工之分赴異域効力國外不特不以爲憂且視爲一種好消息余以爲華工之効力異域與原料之輸出國外同受實業不振之影響可等量而齊觀也豈可引以爲樂事哉

見色流精以及五勞七傷諸虛百損等症莫不藥到病除精神[illegible]補之功無陰陽偏濟之弊夢龍之兆操券可待且能強筋骨壯血丹田充實飲食增加豈市上泛泛者所可同日語哉每盒銀幣二元雙料功效尤速每盒五元試服一元
總發行所上海盆湯弄甯波路口　崔氏獺香廬藥房啟
分設　長沙糧道街　南京下關大馬路　門江陰巷　開封北書店街南口路西　福建總督署口　杭州上保佑坊之江報館對門　北京觀音寺街青雲閣樓下　奉天省長公署東首　天津鍋店街衛馬路內　安慶軍署西　無錫北[illegible]

商務

外國匯票 三月一日

英國電匯 八先令六辦士
英國即期 八先令六辦士二五
又四個月 八先令六辦士半
又銀行買進 八先令十辦士半
又六個月 八先令十一辦士七五
又定貨標價 八先令十辦士七五
法國電匯 二十法郎百分之八
又四個月 二十法郎百分之二十三
以上合規銀一兩
美國電匯金洋 一百四十四元半
又四個月金洋 一百五十四元半
印度電匯羅比 三百二十三元
以上合規銀百兩
香港電匯 六十六兩五錢
以上合香港洋百元
嗬囒電匯 三百八十五元
以上合規銀百兩
南洋新加坡電匯二十七兩五錢
以上合新加坡銀幣百元

金市 三月一日

▲今爲星期一大條銀例無電報先令掛牌又長二辦士法郎隨之加長四十元和蘭加長八元印度亦長八元美匯加長二元半香港則減小半分磅價現銀可結八先令八辦士期貨標金市況平軟價格亦見疲滯自早間開盤平平先令揭後又跌二兩最低價一百五十三兩一錢嗣回上一兩餘午刻收盤價較昨市（三月份）每條略小去五錢五分下午在外間做過數十條價則平現貨烚赤交易不旺價開盤甚軟嗣後回加二兩因同業意態趨高之故今將上午價目列左

現貨標金 一百六十一兩
沙金烚赤 一百六十五兩
足赤條金 一百六十四兩
銀樓門莊天字烚赤金價廿五元五角
三月份標金
早晨開盤 一百五十五兩
又又先令揭曉 一百五十四兩五錢
又又最小價 一百五十三兩三錢
又又嗣回大 一百五十四兩七錢
又又午時收盤 一百五十四兩四五
又又下午開盤 一百五十四兩四錢
又又嗣回大 一百五十四兩六錢
又又檻又小 一百五十四兩
烚赤上午開盤 一百六十三兩
又又嗣大回 一百六十五兩
又又午時收盤 一百六十五兩五錢

銀市 三月一日金融價如左

大條銀近期 八十三辦士一二五
又遠期 八十二辦士三七五
銀行掛牌拆息 五分
銀樓門莊十足紋銀每兩一元六角半

各省匯兌市

三月一日中國銀行匯兌價
北京即期每京公砝百兩合申規元一百零五兩
天津即期行化每百兩合申規元一百零六兩二五
漢口即期每洋例百兩合申規元一百零三兩八七五

羅卜票 三月一日

銀行大盤銀百兩買六千元

錢市 三月一日北市銀錢拆息洋元銀元市價錄左

銀圓 上午七錢三分〇五
江南小洋 六錢五分
廣東小洋 六錢五分〇五
銀拆 五分
銅元 一百八十六千五百文
衣牌 一千三百六十文
角子 一百二十文
貼水 十六文

蘇州金錢市 三月一日

太字足赤 二十七元半
上足赤 二十七元半
足赤 二十六元半
足紋 一元六角五分
龍洋 六錢九分一二五
規元 九百四十六兩五錢
小洋 六錢一分三厘五
銅元 一百九十七千三百文
英洋毛 五錢
站機毛 二錢五分

證券市價 三月一日

（上海股票商業公會）（之證券交易所市價）
注意有△印者做過行市 無△印者昨日行市

元年八厘公債 大票買七十三元 小票買七十二元
元年六厘湖北大票△買廿九元
又南京大票 大票買三十二元 小票買三十一元
又北京大票 △買十三元九角
又上海老號又大票 買廿二元一角
三年六厘公債 大票買六十七元 小票買六十五元七五
四年六厘公債 大票買七十一元七五 小票買七十元七五
五年六厘公債實進 大票買六十一元五角 小票買六十元七五
七年又長期 買八十三元
七年又短期大票 買八十三元
浙路證券除息 買八元
蘇路證券 買十三元
中國銀行股 買九十二元
交通銀行股 買庫銀四十三兩
浙江興業銀行股 買一百零七元
通商銀行股 賣三十九兩五
四明銀行股 買七十兩
商務印書館股 買一百五十七元
浙江銀行 買九十二元
中華儲蓄銀行 買一百元
漢冶萍普通股賣除息廿二元二角五
通州大生紗廠 買一百九十二兩五
崇明大生紗廠 買一百八十兩
招商航產股 買一百七十五兩
寧紹航產股 △買四元九角
儲蓄票全張 賣四十七元
華安火險 △買六十元
華成火險 △買五十六元
華興火險 △買四十七元
中華書局 買二十九元
仁濟和 △三十三兩
和豐紗廠 買三百元
既濟水電 買五十七元
龍章造紙廠 △買一百四十五兩

棉紗

▲昨日客幫購者不多同行交易亦屬寥寥以故市價每包已跌五錢至一兩茲將售開之價列左

▲本廠紗
二十支五福大包現貨 二百三十兩
又 採花 又 二百三十一兩
又 電車 又 二百三十一兩
十六支紅團龍又 二百十兩
又 牧羊 又 二百〇六兩五錢
又 寶塔 又 二百十五兩
又年年如意小包現貨 二百零六兩
又 人鐘 又 二百〇三兩五錢
又 飛馬 又 二百〇三兩五錢
又 寶鼎 又 二百〇八兩

▲印度紗
十二支紅大班每包一百八十兩
又 九尾球 又 一百八十一兩五錢

本機粗布

▲昨日客幫交易尚屬活動價格輕磅布斜每疋已加五分其餘則平穩廠家頗有開出價較市價須加一錢故布市甚爲堅固今將各牌之價列左

十一磅圖三兔每疋 六兩五錢
又 三鶴 又 六兩四錢五分
又 三虎 又 六兩五錢五分
十二磅三魚 又 六兩八錢
十三磅雙馬狗又 七兩二錢五分
又 雙鳳 又 七兩二錢五分
又 其林 又 七兩一錢五分
又 飛艇 又 七兩一錢五分
十四磅和合 又 七兩五錢五分
又 三馬 又 七兩五錢五分
十五磅壽星 又 八兩〇五分
又 四馬 又 八兩〇五分
又 猴馬 又 七兩五錢五分
十六磅五馬 又 八兩四錢
又 魁星 又 八兩五錢五分
又湖北天字 又 八兩四錢五分

本機斜文

十四磅入塔每疋 七兩五錢五分
十二磅三兔 又 六兩八錢五分
十二磅三魚 又 六兩八錢五分
十五磅鹿鶴 又 七兩九錢五分

美國斜文

老飛龍 每疋 八兩五錢

美國粗布

鹿狗 每疋 七兩八錢五分
馬狗 又 七兩八錢五分
鬼頭 又 八兩五錢
狐頭 又 八兩一錢
草孩子 又 八兩三錢

▲麵粉麩皮今日爲交易所行開幕禮以致乏市

糧食 三月一日

▲滬南米市來源已旺而去路轉淡致價回軟數分

青角船頂薄稻八元至七元八角五
又 船頂陰元八元至七元八角
泗涇船頂薄稻七元九五至七元八角
又 船頂陰元七元九角至七元八角
蘇同船頂機粳八元三角至八元一角
又 又 陰元七元九角至七元七五
楓涇船頂機粳七元八五至七元七五
常錫船頂機粳八元六五至八元四角
又 船頂通元八元二角至八元
南幫廠機薄稻八元四角至八元二角
北幫廠機粳八元七角至八元四角

油荳餅 三月一日

▲今到金福順青口船一艘采蔽堂開出棧牛元二百担牛豆油五十件連豆油一百件泊生油九百四十件輕生油五十件夾豆油五十件歧豆油一百八十件萊豆油六百件夾生油五十件

船牛豆油 每担 十二兩二錢
棧輕生油 又 十二兩一錢
船達豆油 又 十一兩八錢
泊生油 又 十一兩七錢五分
夾生油 又 十二兩三錢
萊豆油 又 十一兩六錢
夾豆油 又 十二兩五錢
棧牛元 每石 五兩二錢六分

雜糧 三月一日

▲昨日交易尚屬定價格黃豆忽漲去二三錢因洋莊銷路不旺之故生仁小麥等價平穩蓋去歲存底有限今將北公會售開之價列左

漢口蓮豆 每担 三兩二錢七分至三兩二錢五分
又 獅頭豆 三兩五錢二分
明光菉荳 三兩六錢至三兩五錢三分
潁州黃豆 三兩五錢二分至三兩四錢九分
浦口黃豆 三兩四錢八分至三兩四錢五分
徐州黃豆 三兩四錢三分
宿州黃豆 三兩三錢六分
河南車黃豆 三兩五錢五分
懷遠小麥 三兩四錢

輪船進出口期

三月一號(十一)禮拜一進口
廣大 由香港 招商總局
新寗 由香港 太古公司
開平 由秦皇島 開灤公司
美安 由長江 美孚洋行
德興 由長江 鴻安公司

三月二號(十二)禮拜二出口
隆和 開往長江 怡和洋行
大順 開往通州揚州 大達公司
江天 開往寗波 招商總局
大昇 開往崇海 大達公司
洞庭 開往長江 太古公司
廣大 開往香港廣東 招商總局
新濟 開往福州 招商總局
寶華 開往定海石浦海門平安公司
海門 開往崇海 聚豐公司
澱興 開往長江 鴻安公司

三月三號(十三)禮拜三出口
江孚 開往長江 招商總局
大德 開往通州揚州 大達公司

三月四號(十四)禮拜四出口
永安 開往定海石浦海門 永安公司
大濟 開往通州揚州 大達公司
聯和 開往長江 怡和洋行

上海 大豐永金鋪 發兌加烚大足赤飾金 兌出念四元 收進念三元
本號開設英大馬路盆湯弄口迄今念餘載精煉大字足赤時樣首飾製工精良定價克己期以實事求是故不鋪張門面如蒙賜顧曷勝歡迎 電話中央一五九三

上海 泰亨源記銀樓 加烚純足赤飾金 售出念四元半 收進念三元
用舊本牌足赤可換他家飾金如元字飾金（十兩）付他家舊金飾（十兩〇〇五分）天字足紋銀一元六角 在英界鐵大橋南觀音閣碼頭東 電話二八五八 3781

上海新衙門對過海寧路口 慶華銀樓 加烚上字足赤飾金 兌出念五元 收進念三元半
兼售原當赤金首飾 批發新舊金銀首飾各省加重金箔 工資不加分量準足 老寶紋銀各貨應有盡有外埠函購 貨價不合當退還洋 當班回件 電話北一千八百號 3996

工部局布告

爲設立工部局儲蓄銀行事照得現爲利便各戶儲蓄節省款項購買本局公債券起見特設工部局儲蓄銀行一處凡來存款之人請於每月初旬五日以內將款交付本銀行現定每年兩次分派債券一次給債券以前該存項發給利息所定利率隨時通告各戶咸知合將儲蓄存款辦理章程開列於後
一存款或以通用銀兩或以銀圓存入如用銀圓則照當日市價計算合成銀數二存款日期係每月自一號至五號五日以內交與江西路二十四號半工部局員處收存三各存戶處當發給存款簿將所存之數登入每次市銀時須携帶此簿四存款利率隨時通告每屆半年即三月五號及九月五號結算一次每月五號起計利息五每逢三月五號及九月五號本局將按各戶存款之總數填發債券其票面計銀百兩或以百兩之數者給與各戶收執並將其帳即照當日發行債券之時值結算所有除剩之銀仍作存款辦理六除以下所載情事外該存款不得支取如本局停止收存儲蓄存款除照第五款換給債券外本局當將各存戶餘剩之銀即行如數發還存戶如有不測三凡存款之人如欲結帳隨時可准祇須將此意於三日前知照本銀行即由本局按第五款章程分派債券所有尾銀如數繳還惟該帳除照第四款結得之息金外一概不另給息再第一期發息即自一九二〇年三月五號止所有本銀行儲金准照常年六釐給息特此布告
西歷[illegible] 5500

萬應耳聾丸 包愈斷根
此丸專治耳聾耳鳴如風雨如潮聲及病後頭痛或惱勞過度精衰腎虧憂怒鬱氣以致絲毫不聞多年雙閉等症服本醫生耳聾丸開竅補腎平肝順氣二盒包好效驗如神並非大言欺人服之自然知 每盒一元雙料兩元外埠函購郵寄妥速寄費加一
上海四馬路丹桂第一台對面濟生藥房啓

夢遺聖藥 金剛百鍊丸 注意假冒
本藥房發行遺精要品爲天下莫敵靈藥歷售三十餘年凡官紳學商各界莫不同聲讚美治愈之人不可思議咸推爲治遺精無上聖藥[illegible]

萬國九洲第一靈驗耳聾聖品
京都哭寶齋耳聾專售風聾○耳聾痰疾○我有神劑○不靈還洋○以昭信實 ○鋪設上海二馬路泰和里對門西鼎新里便是○另有七十二症光明眼藥每瓶洋一元[illegible]

天津開灤礦務總局
出售 開平烟煤
專供各項實業機廠以及家庭之用
并售高等焦炭各種缸磚火土
如蒙賜顧請即函詢
天津英租界 開灤總局
上海一號仁記路 開灤分局
香港代售處 天祥洋行
欲知詳情請看價目單 [illegible]

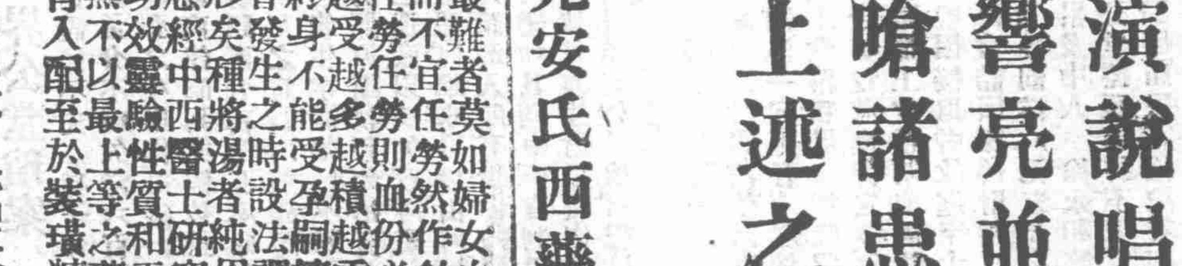
全昌
開設上海新世界南首安康里口
分設蘇州閶門外馬路
本號開設以來已歷二十餘年始創改良眼鏡早承各界歡迎[illegible]

完全國貨 種將湯 婦科至寶
人身百病得之最易治之最難者莫如婦女血份各症蓋婦女之秉體較之男子爲弱而不宜任勞然作針黹工女紅操井臼主中饋者無一不須任勞任勞則血份必致受病苟血份一有細微之病則日常越受越多越積越重甚至成血虧血貧乾血癆血山崩以及終身不能受孕嗣續維艱暮年遺憾等患故極宜於病之未曾發生之時設法調治使去瘀生新則百病自然消減於無形矣種將湯者純用中國土産藥品配合而成且定方周密歷經中西醫士研究考驗僉認爲確能統治婦科一切各症功效靈驗性質和平無顧此失彼之虞即採料亦格外認眞無不以最上等之藥料再加以剔選去其渣滓擷其精華方肯入配至於裝璜精緻携帶便利餘猶事也
（種將湯定價）二角五分 四角五分 七角五分 一元四角
總發行所上海嚴大生製藥公司
分售處各埠各大藥房 010

兜安氏止咳藥片

此片藥料純良性極和平味甚適口香氣文雅凡患咳嗽喉痛喉嚨刺激聲啞聲嘶等只須含藥一片徐徐化之畢竟有奇效也倘演說唱歌唱戲諸君欲聲之響亮並免喉乾發癢激刺咳嗆諸患者須先含化一二片上述之患可免也

各埠藥房均有出售每瓶洋七角每打洋七元
上海兜安氏西藥公司啓

小申報

小說筆記 禁止轉載

※小評※

●垃圾語（一） （慧殊）

近數日來。靳翼青。請假與笑意。北上之消息。訪員既同時報告。閱者又等量齊觀。於是一個兒。做腔作勢。一個兒偏把色相現。眞假總理。風馬牛幾乎相及。實則靳為國家命官。笑是青樓歌妓。雌雄不同。尊卑攸別。此總理。不是那總理。究未可一樣看待。乃默察一部分之視線與心理。竟在雌而不在雄。在此而不在彼。遂令少數父母心。不重生男重生女。寧非奇之又奇怪之又怪。

※小專電※

●揚州專電。大原大賭窟某公館。於財神誕日大事鋪張。定名為福利總會。并聘維新新劇團演新劇三日。先期發散傳單。以詒客。為限賭徒來者尤衆。（炳奎）

●鎭江專電。張小寶將往照相館攝孀娥奔月戲裝小影。以備贈客。（然）

●虹廟專電。據香伙報告。新正來每日拔下之蠟燭頭約七十餘担。可賣錢三百五十千。（前人）

●虹廟專電。會樂里適情昨晨偕洪翠芬往虹廟進香。（天傑）

●公館馬路專電。前日張文豔演紡棉花。唱外國歌一闋。一曲未終。彩聲四起。花面朱榮桂云（好雖好可惜諸君不懂）。閱者色變。（不受酬）（柳培青）

●民慶里專電。金銀樓鳳某銀行家挽留。暫不北上。（羊城）

●南京路專電。張文豔前晚由共舞臺返寓。遺落鑽戒於車內。下車時見足下有光。始自拾起。連呼（險得很）。（天傑）

●南京路專電。昨（廿七）有兩乞兒乘汽車過此。聞為山東路某銀樓主所雇（每丐一元）。鋪形近日兜風之男女。（龍鷹）

●迎春坊專電。金翠玉於昨夜（二十八）攜値數十元之珍飾潛逃。不知去向。（羊城）

※小新聞※

●南市專電。某甲於花衣街轉角處設一小攤。列粗笨廣貨數種。藉博蠅頭。其招紙上大書九字云（大馬路先施公司分此）。（吳秉恬）

●空前之醫學展覽會

▲標本九千餘種

據北京訪員特別通信云。北京國立醫學專門學校。於舊歷正月初一二三四等日開展覽會。因觀覽人多。又展至舊歷初七日止。每人收入場券銅元廿枚。該會之性質。為一般人注重衛生起見。尤有五目的。（一）普及教育。附設貧民學校。即以此次所收券價。為籌款之一部分。（二）他日為衛生講演。此事尚未著手。（三）設通俗展覽會。以供一般人之觀覽。（四）希望政府幫助該校設一貧民醫院。（五）北京如內務部市政公所。雖有衛生事業。究竟無正確統計。該校學生願補助進行此次開會。所有各實物標本九千餘種。皆為教員及學生所製。是為一大特色。第一部為胎兒教育部。陳列胎兒標本十七個。又解剖胎兒二個。及流產菌病等。第二部為肺癆部。陳列肺喉各種標本及各國肺結核病之統計表甚多。第三部解剖標本。骨部腦部神經部等各標本歷歷在目。該校校長湯爾和。浙江人。發明黴毒標本。為各國所無。更研究治療之法。更進而為細菌陳列部。屍體陳列部。莫不詳明。又該校教員張文煥。發現眼中之結膜濾粉樣變性。亦為他國所未經發明者。又教員戎醉陶。發明副腎組織世界之發明此組織者。日本田中醫學博士及戎君二人而已。綜觀該會之成績。在中國誠為空前所罕有。況衛生一節。更為中國所不注意。而解剖死體。又為中國人所忌。今有此成績。殊於人生之造福匪淺也。

●官迷捉將官裏去

▲假官場的眞騙局 ▲孫逢吉大不吉利

濟南地當南北要衝。五方雜處。改革以後。賦閒坐食者日益衆。窮極無聊之至。乃假託名義。招搖撞騙。而一般利令智昏之官迷。往往視為終南捷徑。黃金盡化入若輩之轂中而不悟。於是某也實官某也謀缺。市虎杯蛇。謠啄粉起。此次發見候補縣知事孫逢吉以四千金託賄謀缺情事。經省長令省警廳將案中人犯悉數拘傳到案。發交高檢廳依法審辦。茲錄警廳呈復原文於下。以明此中眞相。并以為一班官迷作當頭棒喝。閱者幸毋以冗長而略之也。其文云（上略）孫逢吉供稱少卿。安徽桐城縣人。年五十二歲。前清時以佐班保任知縣。在山東候補多年。曾署棲霞縣朝城縣知縣。孫省長蒞任時。委署平度。未能到任。此次由京回到山東。曾往省署稟見一次。在署收呈兩次。嗣因同鄉同僚張百順。以身坐守無聊。伊又言同鄉周世昌言及有索景堯。保省長舅爺。若肯化錢。可回平度原任。張百順并述索景堯說明。非四千元酬勞。不肯設法。須先立期票。以三十日為期。遂書就期票並履歷一分。交張百順親手交與周世昌。又由周世昌轉交與周春齋。聞周春齋與索姓直接言明。准回平度縣缺。取立票據以貨到平度。即與洋四千元。由院前化育堂擔保出票。嗣後見平度縣已經委署他人。當急追索期票履歷。經張百順催周世昌周春齋向索姓處取回。即行交還化育堂。立時焚燬。後一二日。忽然夜間有客欵門。聞之自言名劉漢卿。住倉巷街。云有路可以謀缺。現商河縣缺。不日更動。如需運動欵項。有商河人可以擔任。祇要事成以後。按期償還。或按年還二千元亦可等語。以其利重言甘。未曾答應。伊即走去。次日突來一陳姓名常益號敏候。自言係福建人。現在省署充差。與屬省長至好。伊能擔任平度縣缺。可以辦到。惟必須酬勞三千元。當時即令身親筆寫立期票。仍照前式。亦言貨到平度。即付洋三千元。陳姓懷票而去。次日有警察向身探詢。身即將此事始末告知。並帶警先將劉漢卿抓獲。繼將張百順抓獲。身因受人愚弄。一時昏昧。親立筆據是實等供。訊之張百順。供稱安徽桐城縣人。年五十六歲。素習錢穀。此次因久無館地。聞同鄉周世昌言及有周春齋與省長舅爺索景堯交好。可以設法辦理縣缺。孫逢吉聞得此信。遂至身處。託向周姓商量。後與周世昌及周世昌後託周春齋直接向索景堯商酌。索云非四千元不辦。孫逢吉遂請化育堂擔保。出期票四千元一紙。以三十日為期。嗣後平度已經委署。知被欺騙。卽向索姓取回字據履歷焚燬。餘不知情是實。周世昌供稱歷城縣人。年三十四歲。現在城外一區充當巡長。從前身與周春齋同事。現周春齋在省閒住。渠說有索景堯係省長親戚。能謀縣缺。偶與同鄉張百順說及。張百順遂託代孫逢吉謀回平度縣任。索姓要四千元。始肯答應。孫姓卽寫票由張百順送來。嗣後知平度已經委人。孫姓知被欺騙。立索字據履曆。遂向周春齋討回。交還張百順是實。前月曾有安鴻甲託身向周春齋說願謀縣缺。後周春齋聞索姓說要八千元。始能發生效力。至少亦要四千元。安姓因為數太多。無力措辦。遂作罷論。其餘並無別事。（未完）

●青年會中之籃球比賽 （梅華）

▲鐵血隊與花旗隊 ▲西人隊與水手隊

本埠中西籃球大比賽。暫告休戰後。每逢星期三六。四川路青年會仍有數團互相角逐。如青年會甲乙隊。西商甲乙隊。海軍水手隊。花旗隊。鐵血隊。洋錢隊是也。前晚（星期六）八時。在青年會健身房舉行。與賽者有花旗隊與鐵血隊。比賽結果為四三與三七之比。鐵血隊佔優。又有西人隊與水手隊比賽。結果為五三與三〇之比。西人獲勝。其鐵血隊員之姓氏附錄如下。孫乃祥 陳啓東 黃金培 彭三美 顧森栢

●爭繼笑話（二） （吳秉恬）

淮商某姓子。年甫弱冠。父母早亡。畢姻未久。患瘵疾死。商故豪於財。既無兄弟。復無近支。爭繼者紛集。而服制俱相等。無所適從。乃用拈鬮法。得一疏族之子。以為之嗣。顧年已三十。長於父者十齡。其妻某氏。亦將而立。復長於姑。送喪時俱縗絰在身。幾不辯孰為死者之妻云。

●別開生面之賀箋（二） （炳奎）

▲什麽叫過發財年

頃於友人案頭。見其表兄某甲之賀年箋一紙。讀之令人解頤。文云（恭維足下過發財年。做發財事務。務使達其發財思想之目的。為宗旨。此乃本愚表兄口口賀年之祝詞也。不卜貴賢表弟將以何種美善文字誨我）據友人云。某係東方生之流。故有此滑稽之賀年箋也。

●就是我 （然）

鎭江金山河魏氏婦。與其鄰人有私。一夜夫自外歸。鄰人踰窗而逃。其夫拾得一鞋。大罵不已。且枕鞋而臥。謂妻曰。且待天明認出再與計較。婦乘其睡熟時。以夫鞋易之。翌晨取出。確為己物。乃大悔曰。（錯怪你了。原來昨夜遺鞋者就是我）

●怪胎 （鐸）

▲小怪物

京口沙頭鎭孫氏婦。懷孕十三月分娩。甚苦。特延西醫接生。產下一物。遍體有毛。無頭無腿。不具人形。墮地即死。怪胎也。（二）

發財第一機會

月圓

婦科主治 乾血癆 崩漏 產科 男婦科 一切服法另單詳

總發行所上海法租界敏體尼蔭路三四四號陳潛武醫藥局 749

影印原本 借月山房叢書 預約廣告

明華氏覆宋 百川學海 預約廣告

幻術研究社

最著名之香烟

最著名之香烟

最著名之香烟

最著名之香烟

上海永泰和烟行經理廣告

彙司公司 男式部 新到 花旗雨衣 特價每件洋五元 英國洋傘 每項洋三元 童子軍各種應用品一概俱全 彙司公司 上海南京路江西路

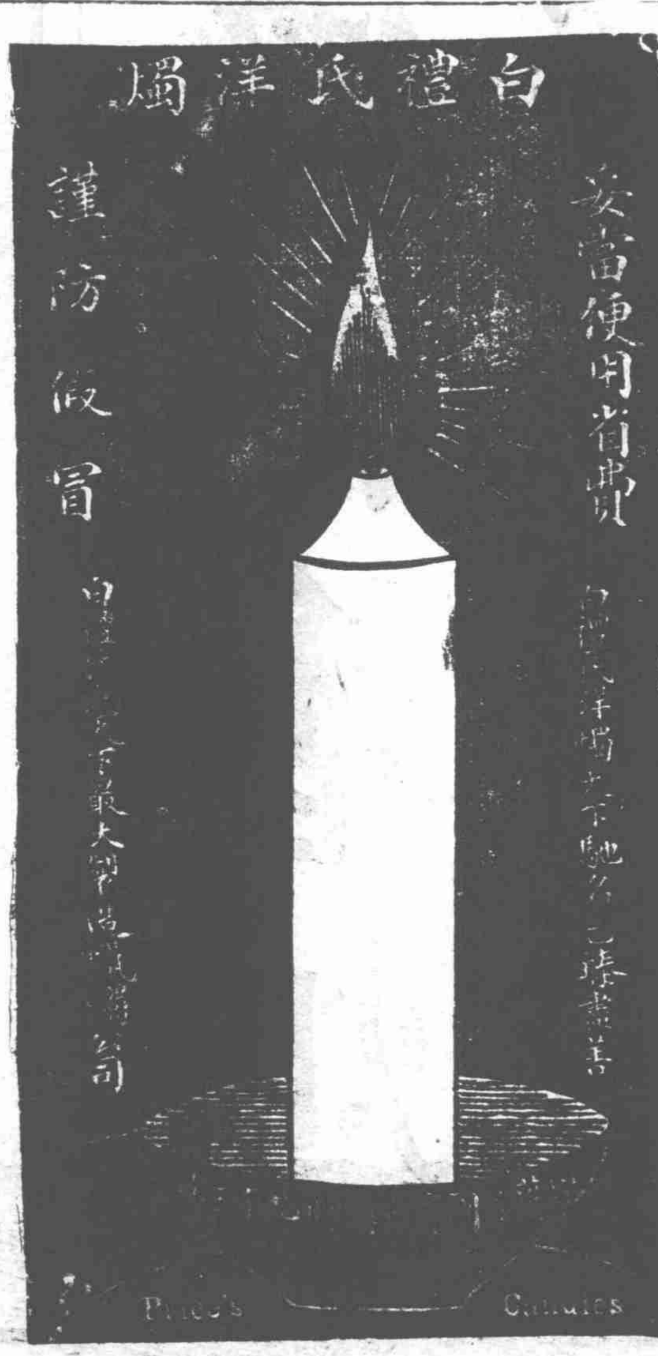

8870

本行發行各種代乳粉各界樂購徧及全國每逢大批貨到不久卽罄現在新貨又到俾使購主無憂缺乏本行實所忻幸

欲閱育兒寶鑑須將此紙剪下並附郵票一分詳示姓名地址寄來當即回件無稅不復

本埠外埠各大藥房字號均有出售 上海廣東路四十號愛蘭漢百利總發行啓

小申報第二版

※劇談※

●觀劇瑣記（廿八）（亞庸）

是日壓軸戲爲頭二本情海冤沉。此戲根據何本說部。余不能知。茲述其情節如下。郁廷祖娶妻梅姣英。夫婦愛情彌篤。梅偶得惡夢。心甚不愉。郁遂諦子詳之。謂保許願未還。郁因問婢女春香有無其事。梅氏乃至天齊廟焚香祝禱焉。會有蔡京之子名蔡不能者。無賴惡少也。是日居家苦悶。遂率豪僕遊天齊廟。邂逅遇梅氏。艷其色。梅閱蔡至。急御車而歸。忽忙間遺失錦帕一幅。上繡閨名。爲蔡拾得。梅歸家。悉失帕。羣婢環求守秘。蓋懼廷祖知而肆楚也。不能自見梅氏後。神魂顛倒。由家人蔡貴獻計。薦包媒婆商議。婆索閱錦帕。乃至廷祖處。撥弄是非。謂梅氏還願與不能有苟且之事。且以錦帕爲證。於是而鑄成大錯。郁休妻矣。毛韻珂飾梅姣英。表情細膩。深合劇理。余許韻珂與合演花旦。非無所見也。毛韻香(?)[illegible]武生之[illegible]毫無可疑(?)。劉(?)[illegible]之春香太覺活潑。因與戲情不能脗合。趙如泉之郁廷祖。小生放異嗓音節刺耳。容說又復可惜。聽信媒婆之後。將家中婢僕亂敲亂打。在臺上狂奔亂叫。萬分火氣。余原意擬再逗留。至此乃不能耐。散步出大舞臺矣。要對於趙如泉稱之爲[illegible]余之佳號。誰以豹名。但豹與[illegible]遇。敢不望而却走。戲般春虎之蔡不能。[illegible]一邊顧之病若病故之。則上海淨角中可列一席也。按是劇[illegible]

※筆記※

[illegible]

●南通雜憶（宣雖）

江蘇六十縣。南通獨以實業稱。何也。亦曰某公之力耳。余年十六時。曾遊其地。值癸丑寧滬兵後。友人張君返里。遂偕與遊。從上海下船。一晝夜即達。內地人見長江。以此始。余猶能憶余循欄凝眺之狀。初覩天水詫其神。遠今慣寄艙船。亦無奇矣。南通者。倚長江爲岸。沿岸築隄。防秋汛水漲。患及低窪之田。田壟即爲戒。鄰居民特此長隄。蓋甚重也。此時之南通。已執某公勢力範圍之內。人孰不知某公之勃興。均由於遜清功名之榮顯。雖辭改元。及兵爭之影響。然無勵於地方上之紳士也。試覽民國之政所謂鉅公要人。幾無非舊朝之科名勳蔭。清雖亡。清之精神不亡。（此指政治之精神）此在世界革命史中殆別創一奇格。自不能專爲南通咎也。惟南通且甚。而紳士勢力之加其梓鄉。亦以南通人之頌拜功名所貽之紳士。較他處既專爲周且獨耳。若以今之外狀論之。如某公者。猶不失爲江蘇省之好紳士耳。南通之城圈在縣治中不能云廣。水甚少。陸地則半爲市廛。半又區爲二種住宅。廟宇善堂學校居其半。荒蕪又居其半。以全境言之。至廟索無味。市廛皆矮屋。較上海城內所有者。擬之二十年前。方爲此狀。路政尤不備。警察向守其巡勇之舊習。住宅叢建處。路狹殆類壁縫。惟有學堂二處。即某公所辦者。頗清曠。丹瓦鱗鱗。蔭於碧樹葉中。門首前植以鐵闌。饒流水方亭之趣。微似上海霞飛路之一處。餘外少靜境。非塵氛即蓬蒿耳。全境似未有精雅之禮拜堂。惟有質矮屋爲講道舍。者聽者寥若晨星。此間人之性質。想與某督數皆蒼莽扞格也。以上所言七年前見耳。今翻閱報章。似見工廠烟甬聳插。較中近復有歌管舞衣之樂。或一盆香書然以私心揣籌之。工廠既夥。彼平民之生計自能救困。若樂園之設。以上流命者得與前座至一般優而帶慰之。俱與上海開闢遊樂之人本大相逕庭。以實樂此殊不相合。此亦提倡者感化之力耶。可以思矣。

※小說※

降城痛語（六十二）（天笑 毅漢）同譯

第十二章

憶相女士道。到了四點鐘時候。火車便鼓着汽輪駛出車站去了。這次我們不復坐在牲口車裏了。有了坐三等車的特許了。有一個兵是派來與我們同行的。行雖行了。但是還不得安安樂樂一口氣回到里爾。到得海生站時。又叫我們下車。我們起初以爲不過換車罷了。誰知不然。他們把我們帶到普通待車室裏。那裏頭已先有了四十八個婦女。四個男人。我們的行李放在一輛貨車上。我們不禁暗地裏疑惑起來。莫非受了誑麼。那些兵士又告訴我們。說今夜便在海生歇一夜。於是我們從着命令。魚貫而出。差不多穿過全個兒市鎮。那些居民放羣結隊價出來觀看。好似發生了甚麼大事似的。人人都覺得詫異。若是天上的月亮掉下來地上。他們的詫異也不過如此。因爲戰爭以來。從未有半個生人來過這市鎮裏。如今忽然來了這幾十名蓬首垢面的男女。他們那得不詫異呢。

●歇浦潮（續）　海上說夢人

第七十四回　染毒瘡小寶風流債　播醜聲大貽名教羞

三姑娘笑道。不相干。這自鳴鐘是壞了的。一過地板床上。振動他。就要停。還是昨夜十二點半停了。至今沒搖他走呢。小芙也摸出銀表看看說。早得很。纔只八點一刻。我們十二點鐘回去不遲。三姑娘房中另有老媽倒茶。裝乾濕盆。小芙坐不一刻。就對百城說。我要上樓。你這裏坐一會。少停我們一同走。百城說。你上去了。馬上就下來。好不好。小芙笑道。要我下來做什麼。你放心坐着。罷三姑娘吃不了你。我臨走時候。自然下來喚你的。百城不諦。小芙重復上樓。那雛妓接見。私下問他。你這位朋友可預備同三姑娘落相好麼。小芙笑道。他本是個外行。那敢落相好。我不過帶了出來。裝個乾濕朋兒。好尋尋他開心而已。那雛妓道。這就好了。倘要落相好。你須告訴你朋友。三姑娘開着水菓店呢。小芙笑道。你們休同行嫉妬了。我決不看中三姑娘。就是那雛妓正色道。你休當我說謊。這是一句真話。三姑娘搬到這裏共留過十五六個夜廂客人。倒有七八個染了毒。這裏上上下下沒一個不知道。你若不信。問他們便了。小芙哈哈一笑說。讓我驗驗你有水菓店開着沒有。雛妓叫聲啐。還夜百城。大爲便宜。祇化一塊大洋。自八點一刻起至十二點鐘止。共在三姑娘房中坐了三點三刻工夫。受了十足的美目盼兮。看不完的巧笑倩兮。雖絲毫手脚。輕薄却也津津有味。小芙招呼他回去。他還戀戀不捨。私下同三姑娘訂了後期。而別。自此百城與小芙夫爲莫逆。時常拖了他同到三姑娘那裏去打茶圍。他還當小芙是個好人。豈知小芙却是有意開他的心。並將這一件事告訴一班同學知道。同學們都暗笑他道。學先生失節。有幾個輕薄的。竟當着百城的面。故意喚出三姑娘名字。百城暗暗納罕。他倒一點兒不疑心。是小芙替他放的風。（未完）

男女至寶 毓麟保腎膏藥

[illegible]

五洲藥房 石路中
太和藥房
房○杭州中英藥房○法租界中華藥房○紹興華英藥房○[illegible]

魁烟王道草藥秘製槍上
戒煙獨步
見烟自厭目的惟我一家

[illegible]
回春 8300

廣東寶華堂藥房獨創秘方
包愈痔瘡立能連根脫落

[illegible]

請向煙店問購○彼必勸君購此○優美香煙一包○以望下次惠顧○因此香烟乃最精良之品○彼固知君必再來購買也

哈德門香烟 每包拾枝出售

哈德門香烟 乃最佳之品

駐華英美煙公司總理 有限英國公司

老美女雪茄烟

判別雪茄烟優劣有數要點須注意者試列於左
（一）年代是否長久
（二）產地是否著名
（三）製造是否精良
（四）烟葉是否純粹
（五）氣味是否清香
（六）性質是否醇和

雪茄烟而備上列六優點者必爲上上品其銷路亦必廣今老美女雪茄烟在中國無人不知可見其爲上上品雪茄也

上海新康路十一號 華生雪茄烟公司啟